



**Aan de slag met de  
Omgevingswet**

## **Toepassingsprofiel programma**

Versie 2.0.1  
Geonovum

Datum 7 januari 2022



## Colofon

Omgevingsdocument	programma
Identificatie	prg
Versie	2.0.1
Projectnaam	STandaard Officiële Publicaties met ToepassingsProfielen voor OmgevingsDocumenten (STOP/TPOD)
Projectnummer	PR33
Contactpersoon	Nienke Jansen
Auteur(s)	DSO Project 33

### Versiehistorie

In de versiehistorie wordt met WELT-xx verwezen naar de Wensen en Eisen Lijst voor de TPOD-standaard. Deze lijst bevat meldingen en wijzigingsverzoeken die door gebruikers van de standaard zijn ingediend. De ingediende meldingen zijn te vinden via

<https://www.geonovum.nl/geo-standaarden/omgevingswet/meldingen>.

Voor de STOP-standaard bestaat een vergelijkbaar meldingssysteem, waarnaar wordt verwezen met STOP#xx. De STOP-issuetracker is te vinden via

<https://gitlab.com/koop/STOP/standaard/-/issues>.

Versie	Datum	Wijziging
2.0.0-rc	2021-06-15	Hele document: <ul style="list-style-type: none"><li>Tekst gecorrigeerd en verbeterd</li><li>Verduidelijkende afbeeldingen toegevoegd</li><li>Term OW-object vervangen door OW-object</li><li>Woord symbolisatiebibliotheek vervangen door symbolenbibliotheek, overal waar dat voorkwam (WELT-146)</li></ul>
2.0.0-rc	2021-06-15	Paragraaf <u>1.2</u> STOP, IMOW en TPOD <ul style="list-style-type: none"><li>Tekst toegevoegd over het aanwijzen van omgevingsdocumenten en verplicht stellen van het gebruik van STOP, IMOW en toepassingsprofiel door Omgevingsregeling en Regeling standaarden publicaties Omgevingswet</li><li>Verwerkt huidig inzicht in welke producten tot de standaard behoren, welke serviceproducten zijn en voor welke doelgroep ze bedoeld zijn</li></ul>
2.0.0-rc	2021-06-15	Paragraaf <u>2.2</u> Algemene kenmerken programma <ul style="list-style-type: none"><li>In tabel 2 de onderdelen over besluit en besluitonderdelen verwijderd i.v.m. nieuwe opzet hoofdstuk 4 waarin niet langer sprake is van besluit en besluitonderdelen, maar de opzet van het programma wordt voorgeschreven aan de hand van de STOP-modellen voor Besluit en Regeling</li></ul>

Versie	Datum	Wijziging
2.0.0-rc	2021-06-15	Paragraaf <u>3.5</u> Waardelijsten <ul style="list-style-type: none"> <li>• Toegevoegd dat de waardelijsten zijn vastgelegd in de Stelselcatalogus</li> </ul>
2.0.0-rc	2021-06-15	Paragraaf <u>3.6</u> Presentatiemodel <ul style="list-style-type: none"> <li>• Verwijderd beschrijving attribuut <i>specifiekeSymbolisatie</i></li> <li>• Verwijderd beschrijving dat Presentatiemodel vastlegt hoe wijzigingen in wijzigingsbesluit worden gepresenteerd</li> <li>• Verwerkt dat de symboolcodes voor de standaardweergave niet langer in een afzonderlijke symbolisatietabel staan, maar zijn opgenomen in de IMOW-waardelijsten</li> </ul>
2.0.0-rc	2021-06-15	Hoofdstuk <u>4</u> De vormgeving van Besluit en Regeling in het programma <ul style="list-style-type: none"> <li>• Hoofdstuk volledig vervangen door nieuwe tekst. Daarin is de beschrijving van de drie onderdelen van het besluit vervangen door de beschrijving van de vormgeving en onderdelen van Besluit en regeling aan de hand van de STOP-modellen</li> </ul>
2.0.0-rc	2021-06-15	Hoofdstuk <u>5</u> Toepassing van de STOP-tekststructuren op omgevingsdocumenten <ul style="list-style-type: none"> <li>• Hoofdstuk herschreven zodat het beter aansluit op STOP in de beschrijving welke onderdelen van Besluit en Regeling Artikelstructuur respectievelijk Vrijetekststructuur hebben</li> </ul>
2.0.0-rc	2021-06-15	<ul style="list-style-type: none"> <li>• Paragraaf <u>5</u> Specificatie van de Vrijetekststructuur                             <ul style="list-style-type: none"> <li>– Norm en toelichting aangepast op gewijzigd inzicht over positie van het element Divisietekst in de modellen: geen structurelement maar inhoudelijke bouwsteen</li> <li>– Bepaling dat de Kop van Divisietekst in een aantal gevallen verplicht is gewijzigd in altijd optioneel</li> <li>– Toelichting volledig herschreven en afbeeldingen toegevoegd</li> </ul> </li> </ul>
2.0.0-rc	2021-06-15	Hoofdstuk <u>6</u> Inleiding op het Informatiemodel Omgevingswet <ul style="list-style-type: none"> <li>• Dit is het inleidende deel van het voormalige zeer uitgebreide Hoofdstuk 6, dat nu is gesplitst in 2 hoofdstukken. De detailbeschrijving van de objecttypen staat nu in Hoofdstuk 7</li> </ul>
2.0.0-rc	2021-06-15	Paragraaf <u>7.1</u> Productmodel: het IMOW-UML-diagram voor het programma <ul style="list-style-type: none"> <li>• Productmodel vervangen door nieuwe versie, geactualiseerd op de hierna volgende punten</li> </ul>
2.0.0-rc	2021-06-15	Paragrafen <u>7.2</u> t/m <u>7.8</u> expliciet beschreven dat annotaties met OW-objecten alleen kunnen worden toegepast op het Lichaam van de Regeling van omgevingsdocumenten

Versie	Datum	Wijziging
2.0.0-rc	2021-06-15	<p>Paragraaf <u>7.2</u> Objecttype Divisie</p> <ul style="list-style-type: none"> <li>• Toegevoegd de opmerking dat in omgevingsdocumenten met Vrijetekststructuur geannoteerd kan worden op (STOP)structurelementen én op STOP-elementen die inhoud bevatten en wanneer naar verwachting de ene of juist de andere mogelijkheid toegepast zal worden</li> <li>• Toegevoegd beschrijving van onderscheid tussen Divisie en Divisietekst</li> <li>• Definitie aangepast i.v.m. introductie van het objecttype Divisietekst in IMOW</li> <li>• Uitsnede uit IMOW-diagram aangepast</li> </ul>
2.0.0-rc	2021-06-15	<p>Paragraaf <u>7.3</u> Objecttype Divisietekst</p> <ul style="list-style-type: none"> <li>• Paragraaf toegevoegd i.v.m. introductie van het objecttype Divisietekst in IMOW</li> </ul>
2.0.0-rc	2021-06-15	<p>Paragraaf <u>7.4</u> Objecttype Tekstdeel</p> <ul style="list-style-type: none"> <li>• Toegevoegd dat Tekstdeel zowel bij Divisie als bij Divisietekst kan voorkomen</li> <li>• Gewijzigd de beschrijving van het attribuut <i>divisieaanduiding</i> i.v.m. de introductie van het keuze-element DivisieOfDivisietekst, waarmee de keuze tussen Divisie en Divisietekst wordt gemaakt</li> <li>• Toegevoegd attribuut <i>kaartaanduiding</i>. Dit attribuut was al vermeld in de paragraaf over het objecttype Kaart maar niet bij het objecttype Tekstdeel waar het hoort</li> <li>• Uitsnede uit IMOW-diagram aangepast</li> </ul>
2.0.0-rc	2021-06-15	<p>Paragraaf <u>7.5</u> Objecttype Hoofdlijn</p> <ul style="list-style-type: none"> <li>• Toegevoegd opmerking over de mogelijkheid om in omgevingsdocumenten met Vrijetekststructuur te annoteren op (STOP)structurelementen én op STOP-elementen die inhoud bevatten</li> </ul>
2.0.0-rc	2021-06-15	<p>Paragraaf <u>7.6</u> Locatie</p> <ul style="list-style-type: none"> <li>• Vastgelegd dat naar Ambtsgebied altijd statisch verwezen moet worden; dynamisch verwijzen is vanwege de mogelijkheid van bestuurlijke herindeling onwenselijk gebleken</li> <li>• Kader met dynamisch verwijzen naar Ambtsgebied als Toekomstige functionaliteit verwijderd</li> <li>• Toegevoegd toelichting over aanleveren Ambtsgebied</li> </ul>

Versie	Datum	Wijziging
2.0.0-rc	2021-06-15	<p>Paragraaf <u>7.8</u> Objecttype Gebiedsaanwijzing</p> <ul style="list-style-type: none"> <li>• Toelichting op de toepassing herschreven en tabel toegevoegd met overzicht welk Gebiedsaanwijzingtype in welk omgevingsdocument toegepast kan worden</li> <li>• Attribuut <i>specifiekeSymbolisatie</i> verwijderd (nu definitief vervangen door objecttype SymbolisatieItem)</li> <li>• In deze paragraaf zijn de paragraaf over het objecttype Gebiedsaanwijzing en de paragrafen over de verschillende typen Gebiedsaanwijzing samengevoegd. Hierbij zijn de paragrafen over de verschillende typen Gebiedsaanwijzing zo ingekort dat tekstdubbelingen zijn verwijderd</li> </ul>
2.0.0-rc	2021-06-15	<p>Paragraaf <u>7.9</u> Objecttype SymbolisatieItem</p> <ul style="list-style-type: none"> <li>• Iedere vermelding van het (nu vervallen) attribuut <i>specifiekeSymbolisatie</i> verwijderd</li> </ul>
2.0.0-rc	2021-06-15	<p>Paragraaf <u>7.10</u> Objecttype Kaart</p> <ul style="list-style-type: none"> <li>• Cardinaliteit attribuut <i>nummer</i> gecorrigeerd (WELT-127)</li> </ul>
2.0.0-rc	2021-06-15	<p>Paragraaf <u>7.11</u> Objecttype Kaartlaag</p> <ul style="list-style-type: none"> <li>• Vermelding van het (nu vervallen) attribuut <i>specifiekeSymbolisatie</i> verwijderd</li> </ul>
2.0.0-rc	2021-06-15	<p>Paragraaf <u>7.12</u> Objecttype Regelingsgebied</p> <ul style="list-style-type: none"> <li>• Toegevoegd dat Regelingsgebied hoort bij de Regeling en niet wordt gekoppeld aan een Juridische regel of Tekstdeel</li> </ul>
2.0.0-rc	2021-06-15	<p>Paragraaf <u>7.13</u> Het niveau van annoteren</p> <ul style="list-style-type: none"> <li>• Toegevoegd Divisietekst als niveau waarop geannoteerd kan worden</li> </ul>
2.0.0-rc	2021-06-15	<p>Hoofdstuk <u>8</u> Overige modelleringsaspecten van het programma</p> <ul style="list-style-type: none"> <li>• Hoofdstuk toegevoegd</li> <li>• Naar dit hoofdstuk de voormalige paragrafen 5.4 (Standaardindeling), 5.5 (Verwijzing) en 6.7 (Verplichte en onverplichte onderdelen) verplaatst</li> <li>• Paragraaf <u>8.5</u> "Onderdelen van de standaard die voor omgevingsdocumenten met Vrijetekststructuur verplicht of noodzakelijk zijn" herschreven</li> </ul>
2.0.0-rc	2021-06-15	<p>Paragraaf <u>9.3</u> Kennisgeving</p> <ul style="list-style-type: none"> <li>• Beschrijving van het element Divisietekst aangepast: de Kop is nu altijd optioneel</li> </ul>
2.0.0	2021-06-29	<p>Paragraaf <u>4.3</u> De vormgeving van Besluit en Regeling</p> <ul style="list-style-type: none"> <li>• Gebruik van WijzigLid aangescherpt (STOP#184)</li> </ul>

Versie	Datum	Wijziging
2.0.0	2021-06-29	<p>Paragraaf <u>7.6</u> Objecttype Locatie (WELT-170)</p> <ul style="list-style-type: none"> <li>Bij het attribuut <i>identificatie</i> is de uitzondering voor Ambtsgebied vervallen: <i>identificatie</i> is nu in alle gevallen conform datatype NEN3610-ID; de toelichting op dit attribuut is verwijderd</li> <li>Aan Ambtsgebied, een van de verschijningsvormen van Locatie, is het attribuut <i>bestuurlijkeGrenzenVerwijzing</i> toegevoegd, dat wordt ingevuld met de gegevensgroep BestuurlijkeGrenzenVerwijzing waarin zijn samengevoegd het nieuwe attribuut <i>bestuurlijkeGrenzenID</i> en de bestaande attributen <i>domein</i> en <i>geldigOp</i>; de toelichting is hierop aangepast</li> </ul>
2.0.1-rc	2021-12-17	<p>Hele document:</p> <ul style="list-style-type: none"> <li>tekst gecorrigeerd en verbeterd</li> <li>tekst geactualiseerd n.a.v. wijzigingen in wet- en regelgeving</li> </ul>
2.0.1-rc	2021-12-17	<p>Hoofdstuk <u>4</u> De vormgeving van Besluit en Regeling bij het programma</p> <ul style="list-style-type: none"> <li>Beschrijving Besluitmodel in overeenstemming gebracht met STOP: in BesluitCompact wordt een WijzigArtikel niet onderverdeeld in WijzigLeden</li> <li>Bepaald wanneer gebruik gemaakt mag worden van een PDF-bijlage in Besluit en Regeling</li> <li>Modellering Toelichting en ArtikelgewijzigeToelichting aangepast en advies toegevoegd over de toepassing hiervan, met het oog op de toekomstige vereenvoudiging van deze elementen (STOP#194)</li> <li>Advies toegevoegd om in het Besluit het element Inhoudsopgave niet te gebruiken</li> </ul>
2.0.1-rc	2021-12-17	<p>Paragraaf <u>5</u> Specificatie van de Vrijetekststructuur</p> <ul style="list-style-type: none"> <li>Aangegeven dat voor lijsten gekozen kan worden tussen Lijst van het type expliciet en Lijst van het type ongemarkeerd</li> <li>Figuren toegevoegd en bestaande figuren verduidelijkt</li> </ul>
2.0.1-rc	2021-12-17	<p>Paragraaf <u>5.3</u> Bijlagen bij Besluit en Regeling</p> <ul style="list-style-type: none"> <li>Toegelicht wanneer gebruik gemaakt mag worden van een PDF-bijlage in Besluit en Regeling</li> </ul>
2.0.1-rc	2021-12-17	<p>Paragraaf <u>6.1.2.2</u> Vastleggen van Locatie met geografisch informatieobject</p> <ul style="list-style-type: none"> <li>Tekst over gebruik van GIO in meerdere omgevingsdocumenten verplaatst naar specifieke paragraaf over dit onderwerpe: <u>8.3</u></li> </ul>
2.0.1-rc	2021-12-17	<p>Paragraaf <u>7.2</u> Objecttype Divisie</p> <ul style="list-style-type: none"> <li>Toelichting inclusief figuren toegevoegd over de doorwerking van het annoteren op het niveau van Divisie</li> </ul>

<b>Versie</b>	<b>Datum</b>	<b>Wijziging</b>
2.0.1-rc	2021-12-17	Paragraaf <u>7.3</u> Objecttype Divisietekst <ul style="list-style-type: none"> <li>• Toelichting toegevoegd over de doorwerking van het annoteren op het niveau van Divisietekst</li> </ul>
2.0.1-rc	2021-12-17	Paragraaf <u>7.4</u> Objecttype Tekstdeel <ul style="list-style-type: none"> <li>• Toegevoegd waarschuwing over gevolg van niet annoteren van Tekstdeel met Locatie</li> </ul>
2.0.1-rc	2021-12-17	Paragraaf <u>7.8</u> Objecttype Gebiedsaanwijzing <ul style="list-style-type: none"> <li>• Toegevoegd Bouw als nieuw type Gebiedsaanwijzing (voor omgevingsplan) (WELT-177)</li> <li>• Verwijderd bepaling dat een Gebiedsaanwijzing alleen mag verwijzen naar gebieden of gebiedengroepen en toelichting daarover toegevoegd</li> </ul>
2.0.1-rc	2021-12-17	Paragraaf <u>8.2</u> hernoemd tot Tekstverwijzing (was Verwijzing)
2.0.1-rc	2021-12-17	Paragraaf <u>8.3</u> Hergebruik van en verwijzen naar GIO's en OW-objecten in een ander omgevingsdocument <ul style="list-style-type: none"> <li>• Paragraaf toegevoegd</li> <li>• Mogelijkheden van hergebruik en verwijzingen beschreven</li> <li>• Advies over gebruik van deze mogelijkheden toegevoegd</li> </ul>
2.0.1-rc	2021-12-17	Paragraaf <u>8.4</u> Muteren van OW-objecten verplaatst naar dit hoofdstuk, stond in hoofdstuk 9
2.0.1-rc	2021-12-17	Hoofdstuk <u>10</u> Mutatiescenario's toegevoegd <ul style="list-style-type: none"> <li>• Beschrijving van mutatiescenario Integrale Tekstvervanging en wanneer dit mag worden toegepast (STOP#191)</li> </ul>
2.1.0	2022-01-07	Hoofdstuk <u>9</u> gewijzigd van algemene beschrijving naar specifieke beschrijving van de procedure van het programma en de producten en gegevens die tijdens die procedure moeten worden aangeleverd



## Inhoud

<b>A</b>	<b>Uitgangspunten voor de modellering .....</b>	<b><u>14</u></b>
<b>1</b>	<b>Inleiding .....</b>	<b><u>15</u></b>
1.1	Aanleiding .....	<u>15</u>
1.1.1	Nieuw stelsel omgevingsrecht .....	<u>15</u>
1.1.2	LVBB, overheid.nl en DSO-LV .....	<u>15</u>
1.2	STOP, IMOW en TPOD.....	<u>16</u>
1.3	Leeswijzer .....	<u>17</u>
<b>2</b>	<b>Inhoudelijke aspecten van het programma .....</b>	<b><u>19</u></b>
2.1	Kenschets rechtsfiguur.....	<u>19</u>
2.2	Algemene kenmerken programma .....	<u>19</u>
2.3	De inhoud van het programma.....	<u>22</u>
2.4	Overgangsrecht en overgangsfase.....	<u>27</u>
<b>3</b>	<b>Uitgangspunten voor de toepassingsprofielen voor omgevingsdocumenten .....</b>	<b><u>29</u></b>
3.1	Proces van totstandkoming en bekendmaking c.q. publicatie van omgevingsdocumenten ...	<u>29</u>
3.2	Omgevingsdocumenten met en zonder regels .....	<u>29</u>
3.3	Initieel besluit, wijzigingsbesluit en geconsolideerde Regeling .....	<u>30</u>
3.4	Annoteren .....	<u>30</u>
3.5	Waardelijsten .....	<u>30</u>
3.6	Presentatiemodel .....	<u>31</u>
3.7	Metadata.....	<u>35</u>
3.8	Van plan tot publicatie .....	<u>35</u>
3.8.1	Het aanleverproces.....	<u>35</u>
3.8.2	Raadplegen .....	<u>36</u>
3.8.2.1	Raadplegen in het officiële publicatieblad .....	<u>36</u>
3.8.2.2	Raadplegen in DSO-LV.....	<u>36</u>
<b>B</b>	<b>Modellering van het programma .....</b>	<b><u>37</u></b>
<b>4</b>	<b>De vormgeving van Besluit en Regeling bij het programma .....</b>	<b><u>38</u></b>
4.1	Besluit, juridisch geldende versie en (geconsolideerde) Regeling van het programma .....	<u>38</u>
4.2	Modellen voor Besluit en Regeling en tekststructuren.....	<u>38</u>
4.2.1	Modellen voor Besluit en Regeling .....	<u>38</u>
4.2.2	Tekststructuren.....	<u>39</u>
4.3	De vormgeving van Besluit en Regeling bij omgevingsdocumenten met Vrijetekststructuur	<u>39</u>
4.3.1	Inleiding .....	<u>39</u>
4.3.2	Besluit .....	<u>40</u>
4.3.2.1	Norm .....	<u>40</u>
4.3.2.2	Toelichting .....	<u>43</u>
4.3.2.3	Voorbeeld.....	<u>47</u>
4.3.3	Regeling.....	<u>49</u>
4.3.3.1	Norm .....	<u>50</u>

4.3.3.2	Toelichting .....	<u>51</u>
4.3.3.3	Voorbeeld.....	<u>52</u>
<b>5</b>	<b>Toepassing van de STOP-tekststructuren op omgevingsdocumenten .....</b>	<b><u>54</u></b>
5.1	Soorten tekststructuur .....	<u>54</u>
5.2	Specificatie van de Vrijetekststructuur .....	<u>54</u>
5.2.1	Norm .....	<u>55</u>
5.2.2	Toelichting .....	<u>56</u>
5.3	Bijlagen bij Besluit en Regeling .....	<u>61</u>
5.3.1	Bijlage als onderdeel van de tekst in STOP-XML .....	<u>62</u>
5.3.2	Informatieobject als bijlage .....	<u>62</u>
<b>6</b>	<b>Inleiding op het Informatiemodel Omgevingswet .....</b>	<b><u>63</u></b>
6.1	De drie hoofdcomponenten van IMOW: tekst, locatie en annotatie .....	<u>63</u>
6.1.1	Tekst .....	<u>63</u>
6.1.1.1	Regeltekst en Juridische regel .....	<u>64</u>
6.1.1.2	Divisie, Divisietekst en Tekstdeel.....	<u>64</u>
6.1.2	Locatie.....	<u>65</u>
6.1.2.1	Werkingsgebied en Locatie .....	<u>65</u>
6.1.2.2	Vastleggen van Locatie met geografisch informatieobject .....	<u>67</u>
6.1.3	Annotatie .....	<u>69</u>
6.2	De bedoeling van het annoteren met OW-objecten .....	<u>69</u>
<b>7</b>	<b>Annoteren met OW-objecten: productmodel, objecten en attributen .....</b>	<b><u>72</u></b>
7.1	Productmodel: het IMOW-UML-diagram voor het programma .....	<u>72</u>
7.2	Objecttype Divisie .....	<u>76</u>
7.2.1	Toelichting op de toepassing .....	<u>76</u>
7.2.2	Definitie .....	<u>77</u>
7.2.3	Doel .....	<u>78</u>
7.2.4	Norm .....	<u>78</u>
7.2.5	Toelichting op de norm .....	<u>78</u>
7.3	Objecttype Divisietekst .....	<u>79</u>
7.3.1	Toelichting op de toepassing .....	<u>79</u>
7.3.2	Definitie .....	<u>79</u>
7.3.3	Doel .....	<u>79</u>
7.3.4	Norm .....	<u>80</u>
7.3.5	Toelichting op de norm .....	<u>80</u>
7.4	Objecttype Tekstdeel .....	<u>81</u>
7.4.1	Toelichting op de toepassing .....	<u>81</u>
7.4.2	Definitie .....	<u>81</u>
7.4.3	Doel .....	<u>81</u>
7.4.4	Norm .....	<u>82</u>
7.4.5	Toelichting op de norm .....	<u>83</u>
7.5	Objecttype Hoofdlijn .....	<u>85</u>
7.5.1	Toelichting op toepassing .....	<u>85</u>
7.5.2	Definitie .....	<u>85</u>
7.5.3	Doel .....	<u>85</u>

7.5.4	Norm .....	<u>86</u>
7.5.5	Toelichting op de norm .....	<u>86</u>
7.6	Objecttype Locatie .....	<u>87</u>
7.6.1	Toelichting op de toepassing .....	<u>87</u>
7.6.2	Definitie .....	<u>88</u>
7.6.3	Doel .....	<u>88</u>
7.6.4	Norm .....	<u>89</u>
7.6.5	Toelichting op de norm .....	<u>91</u>
7.7	Objecttype Geometrie .....	<u>92</u>
7.7.1	Toelichting op de toepassing .....	<u>92</u>
7.7.2	Definitie .....	<u>93</u>
7.7.3	Doel .....	<u>93</u>
7.7.4	Norm .....	<u>93</u>
7.7.5	Toelichting op de norm .....	<u>93</u>
7.8	Objecttype Gebiedsaanwijzing .....	<u>93</u>
7.8.1	Toelichting op de toepassing .....	<u>93</u>
7.8.1.1	Onderscheid tussen sectorale en niet-sectorale Gebiedsaanwijzingtypen .....	<u>94</u>
7.8.1.2	Gebruik van Gebiedsaanwijzingtypen per omgevingsdocument .....	<u>95</u>
7.8.1.3	Combinatie van Gebiedsaanwijzing met objecttypen voor tekst .....	<u>96</u>
7.8.1.4	Presentatie .....	<u>97</u>
7.8.2	Definitie .....	<u>97</u>
7.8.3	Doel .....	<u>97</u>
7.8.4	Norm .....	<u>98</u>
7.8.5	Toelichting op de norm .....	<u>99</u>
7.8.6	De typen Gebiedsaanwijzing .....	<u>99</u>
7.8.6.1	Bodem .....	<u>99</u>
7.8.6.2	Defensie .....	<u>100</u>
7.8.6.3	Energievoorziening .....	<u>100</u>
7.8.6.4	Erfgoed .....	<u>101</u>
7.8.6.5	Externe veiligheid .....	<u>101</u>
7.8.6.6	Geluid .....	<u>102</u>
7.8.6.7	Geur .....	<u>102</u>
7.8.6.8	Landschap .....	<u>103</u>
7.8.6.9	Leiding .....	<u>103</u>
7.8.6.10	Lucht .....	<u>104</u>
7.8.6.11	Mijnbouw .....	<u>104</u>
7.8.6.12	Natuur .....	<u>105</u>
7.8.6.13	Recreatie .....	<u>105</u>
7.8.6.14	Ruimtelijk gebruik .....	<u>106</u>
7.8.6.15	Verkeer .....	<u>106</u>
7.8.6.16	Water en watersysteem .....	<u>107</u>
7.9	Objecttype SymbolisatieItem .....	<u>107</u>
7.9.1	Toelichting op de toepassing .....	<u>107</u>
7.9.2	Definitie .....	<u>107</u>
7.9.3	Doel .....	<u>107</u>
7.9.4	Norm .....	<u>108</u>
7.9.5	Toelichting op de norm .....	<u>108</u>

7.10	Objecttype Kaart.....	109
7.10.1	Toelichting op de toepassing.....	109
7.10.2	Definitie.....	109
7.10.3	Doel.....	109
7.10.4	Norm.....	110
7.10.5	Toelichting op de norm.....	111
7.11	Objecttype Kaartlaag.....	111
7.11.1	Toelichting op de toepassing.....	111
7.11.2	Definitie.....	111
7.11.3	Doel.....	111
7.11.4	Norm.....	112
7.11.5	Toelichting op de norm.....	113
7.12	Objecttype Regelingsgebied.....	113
7.12.1	Toelichting op de toepassing.....	113
7.12.2	Definitie.....	113
7.12.3	Doel.....	114
7.12.4	Norm.....	114
7.12.5	Toelichting op de norm.....	114
7.13	Het niveau van annoteren.....	114
7.14	Annoteren wanneer een deel van norm of beleid in een bijlage staat.....	115
<b>8</b>	<b>Overige modelleringsaspecten van het programma.....</b>	<b>116</b>
8.1	Standaardindeling programma.....	116
8.1.1	Toelichting.....	116
8.1.2	Norm.....	116
8.2	Tekstverwijzing.....	116
8.2.1	Toelichting.....	116
8.2.2	Norm.....	117
8.3	Hergebruik van en verwijzen naar GIO's en OW-objecten in een ander omgevingsdocument.....	117
8.3.1	Hergebruik door het kopiëren van GIO's en OW-objecten.....	117
8.3.2	Hergebruik door te verwijzen naar een GIO of OW-object in een ander omgevingsdocument.....	117
8.4	Muteren van OW-objecten.....	118
8.5	Onderdelen van de standaard die voor omgevingsdocumenten met Vrijetekststructuur verplicht of noodzakelijk zijn.....	119
8.5.1	Juridische verplichtingen voor de bekendmaking.....	119
8.5.2	Annotaties voor de dienstverlening in DSO-LV.....	120
<b>C</b>	<b>Aspecten van de aanlevering.....</b>	<b>121</b>
<b>9</b>	<b>Procedure, aan te leveren producten en gegevens.....</b>	<b>122</b>
9.1	Inleiding.....	122
9.2	Identificatie van een Regelingversie met Doel.....	122
9.3	De modellering van de kennisgeving.....	124
9.4	Procedure-informatie en consolidatie.....	125
9.4.1	Soort procedure en procedureverloop: de status van het besluit.....	125

9.4.2	Procedurestatus van onderdelen van de Regeling .....	<u>126</u>
9.5	Procedure programma en aan te leveren producten en gegevens .....	<u>126</u>
9.5.1	Vorbereiding: aanmaken van het Doel.....	<u>126</u>
9.5.2	Ontwerpbesluit .....	<u>127</u>
9.5.2.1	Juridisch kader.....	<u>127</u>
9.5.2.2	Aanleveren ontwerpbesluit .....	<u>128</u>
9.5.2.3	Aanleveren kennisgeving.....	<u>133</u>
9.5.3	Definitief besluit: vaststelling, bekendmaking en inwerkingtreden .....	<u>136</u>
9.5.3.1	Juridisch kader.....	<u>136</u>
9.5.3.2	Vorbereiding .....	<u>137</u>
9.5.3.3	Aanleveren definitief besluit.....	<u>137</u>
<b>10</b>	<b>Mutatiescenario's .....</b>	<b><u>144</u></b>
<b>D</b>	<b>Bijlagen .....</b>	<b><u>146</u></b>
Bijlage 1	De relatie tussen artikel 1.2 Omgevingswet en de waardelijst voor thema .....	<u>147</u>

## **A      Uitgangspunten voor de modellering**

# 1 Inleiding

## 1.1 Aanleiding

Het motto van de Omgevingswet is 'Ruimte voor ontwikkeling, waarborgen voor kwaliteit'. De Omgevingswet staat voor een goede balans tussen het benutten en beschermen van de fysieke leefomgeving. Met benutten wordt bedoeld het doelmatig beheren, gebruiken en ontwikkelen van de fysieke leefomgeving om maatschappelijke behoeften te vervullen. Bij beschermen gaat het over het bereiken en in stand houden van een veilige en gezonde fysieke leefomgeving en een goede omgevingskwaliteit.

### 1.1.1 Nieuw stelsel omgevingsrecht

De Omgevingswet bundelt de wetgeving en regels voor ruimte, wonen, infrastructuur, milieu, natuur en water. Met de Omgevingswet wordt het huidige stelsel van ruimtelijke regels volledig herzien en wordt het fundament van het nieuwe stelsel voor het omgevingsrecht gelegd. Met het vernieuwen van het omgevingsrecht wil de wetgever vier verbeteringen bereiken:

- Het omgevingsrecht is inzichtelijk, voorspelbaar en gemakkelijk in het gebruik.
- De leefomgeving staat op een samenhangende manier centraal in beleid, besluitvorming en regelgeving.
- Een actieve en flexibele aanpak biedt overheden meer afwegingsruimte om doelen voor de leefomgeving te bereiken.
- Besluitvorming over projecten in de leefomgeving gaat sneller en beter.

Voor de realisatie van deze doelen biedt de wetgever diverse juridische instrumenten, waaronder de besluiten en andere rechtsfiguren die verschillende bevoegde gezagen in staat stellen besluiten te nemen die ingrijpen in de leefomgeving. De belangrijkste instrumenten zijn:

- Algemene Maatregel van Bestuur (Rijk)
- Ministeriële Regeling (Rijk)
- Omgevingsvisie (Rijk, provincies en gemeenten)
- Omgevingsverordening (Provincies)
- Waterschapsverordening (Waterschappen)
- Omgevingsplan (Gemeenten)
- Projectbesluit (Rijk, provincies en waterschappen)
- Programma (Rijk, provincies, gemeenten en waterschappen)

### 1.1.2 LVBB, overheid.nl en DSO-LV

Besluiten moeten, om werking te kunnen hebben, worden bekendgemaakt respectievelijk gepubliceerd. Daartoe moeten ze worden aangeleverd aan de Landelijke Voorziening Bekendmaken en Beschikbaarstellen (verder: LVBB). De LVBB verzorgt vervolgens de bekendmaking van de besluiten en de consolidatie van wijzigingsbesluiten in de (geconsolideerde) Regeling. Beide worden geplaatst op het internetportaal overheid.nl: de bekendmaking van de besluiten komt op officiële bekendmakingen.nl in het digitale publicatieblad van het bevoegde gezag en de geconsolideerde Regeling in de nationale respectievelijk lokale regelingenbank. De geconsolideerde Regeling (in STOP-termen: de Toestand) wordt doorgeleverd aan de hierna te bespreken DSO-LV. Deze processen en de resultaten daarvan zijn nader beschreven in paragraaf [3.8](#).

Digitalisering is een van de instrumenten voor het behalen van de in paragraaf 1.1.1 genoemde verbeterdoelen. De Omgevingswet bevat de grondslagen voor de Landelijke Voorziening Digitaal Stelsel Omgevingswet (verder: DSO-LV). Daarmee is de juridische basis gelegd voor de ontwikkeling van DSO-LV en kunnen er regels worden gesteld over onder andere gemeenschappelijke definities in de standaarden en voorzieningen die onderdeel zijn van het stelsel.

DSO-LV zorgt voor samenhangende, eenduidige en toegankelijke informatie van goede kwaliteit en draagt bij aan de verbetering van het stelsel van het omgevingsrecht. Het stimuleert een snellere en integrale besluitvorming onder de Omgevingswet en vergroot het gebruikersgemak.

DSO-LV biedt het digitale loket waar initiatiefnemers, overheden en belanghebbenden snel kunnen zien wat kan en mag in de fysieke leefomgeving: het Omgevingsloket. Via het Omgevingsloket kunnen zij:

- vergunningen aanvragen en meldingen doen;
- zien welke regels en beleid van toepassing zijn op een locatie;
- (op termijn) informatie raadplegen over de kwaliteit van de fysieke leefomgeving, zoals gegevens over water- of luchtkwaliteit en geluidbelasting.

Om aan deze doelstellingen van DSO-LV te kunnen voldoen, is het nodig om bepaalde besluiten en andere rechtsfiguren *machineleesbaar* te maken en de gebruikte gegevens *uitwisselbaar* te maken. Dat betekent dat ze vanuit informatiekundig en technisch oogpunt moeten worden gestructureerd en gestandaardiseerd.

De Omgevingswet biedt daartoe de mogelijkheid door het stellen van regels over die besluiten en andere rechtsfiguren.

## **1.2 STOP, IMOW en TPOD**

Op grond van artikel 20.26 lid 2 Omgevingswet worden besluiten en andere rechtsfiguren op grond van die wet die bij ministeriële regeling zijn aangeduid als omgevingsdocument, ontsloten via DSO-LV. De bedoelde ministeriële regeling is de Regeling standaarden publicaties Omgevingswet<sup>1</sup>. Deze regeling wijst besluiten en andere rechtsfiguren aan als omgevingsdocument en stelt het verplicht om die omgevingsdocumenten elektronisch vorm te geven conform de Standaard voor Officiële Publicaties, het InformatieModel Omgevingswet en het voor het betreffende omgevingsdocument voorgeschreven toepassingsprofiel.

De Standaard voor Officiële Publicaties (verder: STOP) beschrijft hoe officiële publicaties moeten worden opgesteld en aangeleverd om te kunnen worden bekendgemaakt of gepubliceerd en om te kunnen worden geconsolideerd. STOP gaat daarbij niet over de inhoud van officiële bekendmakingen, maar beschrijft wel de mechanismen en bouwstenen om die inhoud digitaal vast te leggen.

Per domein kan een specificatie van STOP gemaakt worden. Voor het domein van de Omgevingswet is die specificatie gegeven in het ToepassingsProfiel voor OmgevingsDocumenten (TPOD). Daarbij behoort het InformatieModel Omgevingswet (verder: IMOW). IMOW is het logische model dat is toegespitst op de keten 'Van plan tot publicatie'. IMOW bepaalt hoe omgevingsdocumenten aan DSO-LV moeten worden aangeleverd. IMOW omvat implementatierichtlijnen en implementatie-afspraken voor de

<sup>1</sup> De Regeling standaarden publicaties Omgevingswet is een ministeriële regeling bij de Bekendmakingswet



omgevingsdocumenten. IMOW is bedoeld voor bouwers van plansoftware en voor technisch ingestelde medewerkers van bevoegde gezagen en adviesbureaus.

Naast IMOW is er, als serviceproduct, het Conceptueel InformatieModel Omgevingswet (verder: CIMOW). CIMOW is het informatiemodel voor informatie-uitwisseling binnen DSO-LV. CIMOW is bedoeld voor de DSO-keten. Per omgevingsdocument is in een Toepassingsprofiel beschreven op welke wijze STOP en IMOW moeten worden toegepast. Een Toepassingsprofiel is een nadere invulling c.q. beperking van STOP en bevat domein- en omgevingsdocument-specifieke afspraken. De toepassingsprofielen geven de informatiekundige specificaties conform STOP en IMOW voor de (inhoudelijke) onderwerpen, de regels en richtlijnen die gelden voor het betreffende omgevingsdocument. Het is in feite de schakel tussen de juridisch(-inhoudelijke) bepalingen in de Omgevingswet en de technische specificaties voor het opstellen van de afzonderlijke omgevingsdocumenten en de data die daarin wordt vastgelegd en het ontwikkelen van software daarvoor. Het TPOD is primair bedoeld voor beleidsmedewerkers en juristen van de bevoegde gezagen, die de omgevingsdocumenten volgens de standaard inhoud en vorm zullen geven.

De STOP/TPOD-standaard legt vast hoe tekst moet worden ingedeeld en geannoteerd, hoe tekst aan locaties moet worden gekoppeld, welke waardelijsten van toepassing zijn en hoe het resultaat vervolgens uitgewisseld moet worden. Het is aan de bevoegde gezagen om de inhoud te bepalen.

Het onderhavige document is het toepassingsprofiel voor het programma. Het behoort tot het Toepassingsprofiel voor Omgevingsdocumenten, dat de volgende onderdelen omvat:

- Informatiemodel Omgevingswet (document en schema's);
- Toepassingsprofielen voor de omgevingsdocumenten;
- Symbolenbibliotheek STOP-TPOD;
- Waardelijsten IMOW.

Bij het Toepassingsprofiel voor Omgevingsdocumenten hoort een set van serviceproducten, waaronder:

- Conceptueel Informatiemodel Omgevingswet;
- Presentatiemodel;
- Wegwijzer;
- Validatiematrix.

### **1.3 Leeswijzer**

Dit document is in drie delen verdeeld. Deel A beschrijft de uitgangspunten voor de modellering: de doelstellingen van Omgevingswet, STOP/TPOD-standaard en DSO; de juridische, inhoudelijke en procedurele aspecten van het programma en tot slot de uitgangspunten die de bouwstenen vormden voor de ontwikkeling van de toepassingsprofielen. Deel B is volledig gewijd aan de modellering van het programma. Beschreven worden de vormgeving van Besluit en Regeling, de toepassing van de STOP-tekststructuren, het annoteren met OW-objecten en enkele andere aspecten. In deel C tenslotte komt een aantal aanleveringsaspecten aan de orde: de identificatie van omgevingsdocumenten met Doel; het aangeven van de procedurestatus van een besluit tot vaststelling of wijziging van omgevingsdocumenten en de doorwerking daarvan in de geconsolideerde Regeling en de kennisgeving.

Dit toepassingsprofiel stelt een aantal (overwegend technische en structurerende) normen voor het opstellen van het programma. Voorbeelden daarvan zijn het model voor Besluit en Regeling dat op het programma en een besluit tot vaststelling of wijziging daarvan moet worden toegepast, de attributen die nodig zijn om een bepaalde annotatie vast te leggen en de manier waarop de relatie tussen tekst en werkingsgebied wordt vormgegeven. Uiteraard bevat het toepassingsprofiel ook een toelichting op die normen. Om volstrekt helder te maken wat tot de norm behoort, wordt in de tekst een duidelijk onderscheid gemaakt tussen beide teksttypen. De toelichtende teksten staan steeds in de subparagraaf Toelichting, de normen staan in de subparagraaf Norm. Het gaat hier om de functionele normen uit de standaard, niet om juridische normen die regels stellen. De subparagraaf Norm beschrijft hoe bij het opstellen van het programma voldaan moet worden aan de TPOD-standaard. Doelstelling hiervan is dat de omgevingsdocumenten van verschillende bevoegde gezagen op eenzelfde manier geraadpleegd en bevraagd kunnen worden en het combineren van informatie uit verschillende omgevingsdocumenten over eenzelfde onderwerp vereenvoudigd wordt. Hiermee hebben deze normen een functionele invalshoek. Validatieregels die bepalen of een programma kan worden bekendgemaakt en/of in DSO-LV getoond kan worden, kennen een technische invalshoek: kan het geautomatiseerde systeem het document verwerken?

## 2 Inhoudelijke aspecten van het programma

Dit hoofdstuk beschrijft de inhoud van het programma en heeft als doel de functionele elementen in het toepassingsprofiel te kunnen identificeren.

Paragraaf 2.1 schetst het karakter van het programma. Deze schets bevat informatie op hoofdlijnen, die van belang is voor de functionele elementen in het toepassingsprofiel. In paragraaf 2.2 staan algemene kenmerken van het programma. Deze kenmerken geven de (juridische, procedurele, etc.) context weer van het programma. Paragraaf 2.3 beschrijft domeinspecifieke kenmerken: de inhoud en werking van het programma. Paragraaf 2.4 ten slotte gaat over het overgangsrecht en de overgangsfase.

### 2.1 Kenschets rechtsfiguur

Het programma is een beleidsdocument gericht op het uitwerken en vormgeven van beleid over (onderdelen van) de fysieke leefomgeving. Een programma bevat voor een of meer onderdelen van de fysieke leefomgeving:

- 2 een uitwerking van het te voeren beleid voor de ontwikkeling, het gebruik, het beheer, de bescherming of het behoud daarvan,
- 3 maatregelen om aan een of meer omgevingswaarden te voldoen of een of meer andere doelstellingen voor de fysieke leefomgeving te bereiken.

Een programma kan worden opgesteld voor sectorale, domeinspecifieke aspecten van de fysieke leefomgeving en/of gericht op geografische (deel)gebieden die multi-sectoraal behandeld worden in het programma.

Voor iedere bestuurslaag zijn er verplichte programma's; die verplichtingen vloeien voort uit Europese richtlijnen. Hiernaast zijn er programma's die onder voorwaarden verplicht zijn: programma's die opgesteld moeten worden als bepaalde omgevingswaarden overschreden worden of dreigen overschreden te worden. Verder zijn er vrijwillige programma's; bevoegd gezagen kunnen zelf bepalen of een dergelijk vrijwillig programma wordt opgesteld.

Een specifieke vorm van een programma is het programma met programmatische aanpak: een programma waarmee de toelaatbaarheid van specifieke activiteiten (projecten en andere initiatieven) kan worden beoordeeld. Een programma met programmatische aanpak is vooral bedoeld om in complexe situaties met veel nieuwe ontwikkelingen die beleidsdoelstellingen onder druk zetten die beleidsdoelstellingen toch te kunnen blijven behalen, waarbij gebruik gemaakt kan worden van gebruiksruimte of ontwikkelingsruimte.

Een programma kan voor een bepaalde periode vastgesteld worden. Na deze periode wordt een nieuw(e) (versie van het) programma opgesteld voor een opvolgende periode. Het kan echter ook tussentijds, *binnen* een programmaperiode, bijv. vanwege ontwikkelingen in stadia van de beleidscyclus, gewijzigd worden.

### 2.2 Algemene kenmerken programma

In de Omgevingswet zijn weinig eisen gesteld aan de vorm van een programma. Het staat het bevoegd gezag in principe vrij om dat zelf te bepalen, mits uiteraard voldaan wordt aan een aantal minimale eisen die van belang zijn voor het beschikbaar stellen en bekendmaken van het besluit van het programma op overheid.nl.

In Tabel 1 tot en met Tabel 3 zijn de algemene kenmerken van het programma opgenomen. Deze kenmerken leggen de algemene eigenschappen vast, waarmee informatie over het programma wordt bijgehouden. Doel van deze tabellen is het weergeven van de meest essentiële algemene kenmerken van het instrument zodat de lezer het beter kan plaatsen en vergelijken met bestaande instrumenten en niet om een volledig sluitende beschrijving te geven. De in de tabellen aangehaalde artikelen zijn afkomstig uit de Omgevingswet (verder: Ow), tenzij anders vermeld.

**Tabel 1 Juridische kenmerken**

Onderwerp	Specificatie
Grondslag rechtsfiguur	Artikel 3.4 Ow
Vorbereidingsprocedure	<ul style="list-style-type: none"> <li>• Verplichting om burgers, bedrijven, maatschappelijke organisaties en bestuursorganen bij de voorbereiding te betrekken (art. 10.8 Omgevingsbesluit)</li> <li>• Toepassen afdeling 3.4 Awb <ul style="list-style-type: none"> <li>a verplicht voor programma's als bedoeld in de paragrafen 3.2.2 t/m 3.2.4 (art. 16.27 lid 1 Ow); wanneer het gaat om een wijziging van ondergeschikte aard die niet leidt tot grotere nadelige gevolgen voor het milieu en die wijziging niet ziet op een in dat programma opgenomen beschrijving van een activiteit als gevolg waarvan de activiteit is toegestaan (art 16.27 lid 2 Ow) kan het bestuursorgaan afdeling 3.4 Awb buiten toepassing laten;</li> <li>b niet verplicht voor andere programma's</li> </ul> </li> </ul>
Wijze van bekendmaking	Bekendmaking (door plaatsing van het volledige besluit) in het elektronisch publicatieblad van het bestuursorgaan dat het programma heeft vastgesteld (artt. 16.77b lid 2 Ow, art. 3:42 Awb, artt. 5 resp. 6 Bekendmakingswet)
Tijdstip inwerkingtreding	Het programma treedt in werking na bekendmaking
Rechtsbescherming	Alleen beroep mogelijk tegen een in een programma opgenomen beschrijving van een activiteit als gevolg waarvan de activiteit is toegestaan (art. 2.2 onderdeel B lid 1 onder f Invoeringswet Omgevingswet); dan beroep bij rechtbank en hoger beroep bij Afdeling bestuursrechtspraak Raad van State
Geldt toepassingsprofiel ook voor ontwerpbesluit	Ja
Rechtsfiguur roept meldingsplicht of vergunningplicht in het leven	Nee

Onderwerp	Specificatie
Rechtsfiguur bevat voor eenieder bindende regels	Ja, rechtsfiguur kan regels bevatten <sup>2</sup>

**Tabel 2 Kenmerken ten behoeve van metadata en annotaties**

Onderwerp	Specificatie
Bevoegde bestuurslaag	Bevoegd tot vaststellen: <ul style="list-style-type: none"> <li>• gemeente</li> <li>• provincie</li> <li>• waterschap</li> <li>• Rijk</li> </ul>
Bestuursorgaan	Bevoegd tot vaststellen: <ul style="list-style-type: none"> <li>• burgemeester en wethouders</li> <li>• gedeputeerde staten</li> <li>• algemeen bestuur waterschap</li> <li>• minister</li> </ul>
Omgevingsdocument kan rechtstreeks ander omgevingsdocument wijzigen (meervoudig bronhouderschap)	Nee
Ander omgevingsdocument kan rechtstreeks onderhavig omgevingsdocument wijzigen (meervoudig bronhouderschap)	Nee
Rechtsfiguur kan gewijzigd worden door wijzigingsbesluiten	Ja

<sup>2</sup> Bij het opstellen van de conceptversie van het toepassingsprofiel programma is inbreng geleverd door medewerkers van de verschillende bestuurslagen. De betrokken medewerkers van het Rijk zijn onder meer bevraagd op het karakter van het programma. Zij hebben ingebracht dat een programma zelfbindend is en geen regels (lees: algemeen verbindende voorschriften) bevat. Dit heeft onder andere geleid tot de keuze in het toepassingsprofiel dat het programma (uitsluitend) de Vrijetekststructuur heeft. In de consultatie is naar voren gekomen dat niet helemaal terecht is. Er zijn bevoegdheden die via het Aanwijzingsbesluit Natuur aan Bal en Bkl worden toegevoegd om in een programma vergunningvrije Natura 2000-activiteiten en vergunningvrije flora- en fauna-activiteiten aan te wijzen. N.a.v. deze (en gelijksoortige) reactie(s) heeft Geonovum samen met het rijk onderzocht of het inderdaad zo is dat een programma ook regels kan bevatten en dus artikelstructuur moet kunnen hebben. Conclusie is: ja, er zijn programma's die regels kunnen bevatten. Dat geldt in ieder geval voor een programma waarin vergunningvrije Natura 2000- en flora- en fauna-activiteiten worden aangewezen. Zo'n aanwijzing kan worden opgenomen in een programma dat alleen regels bevat en dus een artikelstructuur heeft. De aanwijzing kan ook worden opgenomen in een programma waarin zowel beleids-/uitvoeringstekst als regels voorkomen. Voor zo'n programma moet een tekststructuur beschikbaar zijn die én Vrijetekststructuur én artikelstructuur bevat. STOP heeft nog niet zo'n gecombineerde tekststructuur. Om die reden én omdat de meeste programma's voldoende hebben aan de Vrijetekststructuur brengen we nu een versie van het Toepassingsprofiel Programma uit die alleen de Vrijetekststructuur ondersteunt. De gecombineerde tekststructuur voor Vrijetekststructuur en artikelstructuur wordt naar verwachting in 2021 in STOP gerealiseerd. Dan zullen wij ook het toepassingsprofiel hierop aanpassen.

**Tabel 3 Vergelijking met huidige rechtsfiguren en RO Standaarden**

Onderwerp	Specificatie
Vergelijkbaar met/ voortzetting van huidige rechtsfiguur	<p>Er zijn meerdere huidige rechtsfiguren vergelijkbaar met het programma onder de Omgevingswet:</p> <ol style="list-style-type: none"> <li>1. Programma's zoals het milieubeleidsplan op grond van Wet milieubeheer, Nationaal Samenwerkingsprogramma Luchtkwaliteit, beheerplan Natura 2000-gebied, Programmatische Aanpak Stikstof</li> <li>2. Uitvoeringsparagrafen strategische plannen en structuurvisies (hierin staat aangegeven hoe normen en gebiedsgerichte doelstellingen gehaald worden).</li> <li>3. Waterbeheerplan is huidig equivalent van toekomstig programma waterbeheerprogramma. Het beheerplan dat op grond van artikel 4.6 van de Waterwet wordt vastgesteld door waterschappen voor regionale wateren wordt als het van kracht is, gelijkgesteld aan het waterbeheerprogramma als bedoeld in artikel 3.7 van de Omgevingswet.</li> <li>4. Aspecten uit het nationale waterplan op grond van de Waterwet, zoals de maatregelen op nationaal niveau ter uitvoering van bijvoorbeeld de kaderrichtlijn water en de aanwijzing van functies van rijkswateren.</li> <li>5. Aspecten uit het regionaal waterplan op grond van de Waterwet krijgen in de Omgevingswet een plaats in het regionaal waterprogramma.</li> <li>6. Een vóór de inwerkingtreding van de Omgevingswet vastgesteld decentraal luchtkwaliteitsplan wordt gelijkgesteld met een programma bij overschrijding (conform artikel 3.10, eerste lid, van de Omgevingswet).</li> </ol>
Voortzetting van instrument in RO Standaarden	Nee
INSPIRE thema	Planned Land Use: SpatialPlan

### 2.3 De inhoud van het programma

De Omgevingswet geeft geen sluitend overzicht van onderwerpen waarover in het programma beleid uitgewerkt en maatregelen vastgesteld moet of kan worden. Wel is bepaald welke aspecten de fysieke leefomgeving in ieder geval omvat en welke gevolgen worden aangemerkt als gevolgen voor de fysieke leefomgeving.

Tabel 4 biedt een overzicht van onderwerpen die in het programma aan de orde kunnen komen. Aan Rijk, provincies, waterschappen en gemeenten worden weinig verplichtingen gesteld over de inhoud en wijze waarop zij met het programma hun integrale strategische visie op de fysieke leefomgeving uitwerken.

**Tabel 4 Kenmerken programma**

Onderwerp	Bron	Karakterisering/Toelichting
Inhoud op hoofdlijnen	art. 3.5 Ow	Een programma bevat: <ul style="list-style-type: none"> <li>• een uitwerking van het te voeren beleid voor de ontwikkeling, het gebruik, het beheer, de bescherming of het behoud van de fysieke leefomgeving.</li> <li>• maatregelen om aan een of meer omgevingswaarden te voldoen of een of meer andere doelstellingen voor de fysieke leefomgeving te bereiken.</li> </ul>
Soort programma <ul style="list-style-type: none"> <li>• Verplicht</li> <li>• Onder voorwaarde verplicht, nl bij (dreigende) overschrijding omgevingswaarde</li> <li>• Onverplicht / Vrijwillig</li> <li>• Programmatische aanpak</li> </ul>	Art. 3.6, 3.7, 3.8, 3.9, 3.10, 3.14, 3.15 Ow	Toelichting in par <u>2.1</u> .

Onderwerp	Bron	Karakterisering/Toelichting
<p>Aard programma</p> <p>De wet heeft de volgende soorten programma's aangewezen:</p> <ul style="list-style-type: none"> <li>• Actieplan geluid (gemeente, provincie, Rijk)</li> <li>• Waterbeheerprogramma (waterschap)</li> <li>• Regionaal waterprogramma (provincie)</li> <li>• Beheerplan Natura 2000-gebied (provincie, Rijk)</li> <li>• Nationaal nec-programma (Rijk)</li> <li>• Stroomgebiedsbeheerplan (Rijk)</li> <li>• Overstromingsrisicobeheerplan (Rijk)</li> <li>• Programma van maatregelen mariene strategie (Rijk)</li> <li>• Maritiem ruimtelijk plan (Rijk)</li> <li>• Nationaal waterprogramma (Rijk)</li> <li>• Programma aanpak stikstof (Rijk)</li> <li>• Gemeentelijk rioleringsprogramma (gemeente)</li> <li>• Inrichtingsprogramma (provincie)</li> <li>• Programma gericht op het reduceren van geluid van wegen in beheer bij de gemeente en lokale spoorwegen</li> </ul>	<p>Art. 3.6, 3.7, 3.8, 3.9, 3.10, 3.14, 22.18</p> <p>Ow en uit Bal</p>	<p>De wet wijst expliciet een aantal programma's aan die als een "soort" beschouwd kunnen worden, anders dan een concrete titel van een programma. Het soort programma geeft een (domein/sectorale) afbakening aan van de inhoud van een programma. Zo zal een (gemeentelijk) rioleringsprogramma een andere inhoud hebben dan een (gemeentelijk) actieplan omgevingslawaaai.</p>



Onderwerp	Bron	Karakterisering/Toelichting
Omgevingswaarde, omgevingsnorm, doelstelling, gevolg	art. 3.10 lid 1 Ow	<p>Centraal binnen een programma staan één of meerdere omgevingswaarden en andere doelstellingen voor één of meerdere onderdelen van de leefomgeving.</p> <p>In een programma wordt uitgewerkt hoe aan omgevingswaarden voldaan moet worden en hoe doelstellingen bereikt moeten worden. Een programma stelt echter geen omgevingswaarde of omgevingsnorm vast. Dit vindt in andere instrumenten plaats waar juridische regels in voorkomen.</p> <p>Voor programma's met een programmatische aanpak is het verplicht de gevolgen te beschrijven van de verwachten ontwikkelingen en gerelateerde activiteiten in het programma-gebied.</p>
Toestand leefomgeving over de tijd heen ((verwachte) ontwikkeling)	art 3.17 Ow	Voor programma's met een programmatische aanpak is het verplicht gesteld een beschrijving te geven van de toestand van een onderdeel van de fysieke leefomgeving, over de tijd heen.
Verwachte ontwikkelingen	Art 3.17 Ow	Voor programma's met een programmatische aanpak is het verplicht gesteld een beschrijving te geven van de verwachte ontwikkelingen die gevolgen hebben op het voldoen aan de omgevingswaarde of het bereiken van doelstellingen.

Onderwerp	Bron	Karakterisering/Toelichting
Activiteiten	Art 3.17 Ow	Voor programma's met een programmatische aanpak is het verplicht gesteld een beschrijving te geven van de activiteiten: <ul style="list-style-type: none"> <li>- die effect hebben op het voldoen aan de omgevingswaarde of bereiken van de doelstelling</li> <li>- die gerelateerd zijn aan gebruiksruimte / ontwikkelingsruimte</li> <li>- die gerelateerd zijn aan verwachte gevolgen voor een programma-gebied.</li> </ul>
Omgevingsvergunningen (omgang met)	Art 3.17 Ow	Programma's met een programmatische aanpak kunnen een beschrijving bevatten, indien relevant, van het moment waarop en de voorwaarden waaronder maatregelen in een programma leiden tot wijzigingen van voorschriften in een omgevingsvergunning of leiden tot het intrekken van een omgevingsvergunning.
Beleidskader, Wettelijk kader	art 3.6, 3.7, 3.8, 3.9, 3.10, 3.14 Ow	Het beleidskader / wettelijke kader van een programma beschrijft de basis / oorsprong van de omgevingswaarden, doelstellingen of van het programma zelf. Het kader kan de Omgevingswet zelf zijn, of een ander kerninstrument onder de Omgevingswet, of Europese richtlijnen. <p>De grondslag kan zijn een of meerdere richtlijnen vanuit de EU. De verwijzing naar de kaders is verplicht voor het verplichte type programma.</p>

Onderwerp	Bron	Karakterisering/Toelichting
<p><i>Gebiedsgerichte informatie:</i></p> <ul style="list-style-type: none"> <li>• Maatregel en uitvoering</li> <li>• Emissie- en immissieobject</li> <li>• Benoemd onderdeel fysieke leefomgeving</li> <li>• Aanwijzing locatie</li> <li>• Vastlegging maatschappelijke functie</li> </ul>	<p>Art 4.4 Bkl (vaststelling maatschappelijke functie)</p>	<p>In een programma kunnen meerdere soorten informatie voorkomen die gebiedsgericht zijn. Voorbeelden hiervan zijn:</p> <ul style="list-style-type: none"> <li>• maatregelen die zowel gebiedsgericht zijn als domein/sectoraal ingericht / ingedeeld zijn, dit zijn ook maatregelen van procedurele / financiële aard (= hele programmagebied / Regelingsgebied)</li> <li>• de beschrijving van bronnen van emissie of objecten die tegen immissie beschermd moeten worden</li> <li>• domein/sectorale typeringen / aanduidingen van gebieden</li> <li>• algemene aanwijzingen van locaties</li> <li>• vastlegging van maatschappelijke functies als waternatuur, vaarweg, schelpdierwater etc. NB: dit zijn geen gemeentelijke functies!</li> </ul>
Totstandkomingsproces		Een programma dient te beschrijven wat het totstandkomingsproces is geweest en welk participatieproces gevolgd is.
Monitoring		Een programma beschrijft de manier waarop en met welke middelen / instrumenten, er monitoring plaats moet vinden. Andere aspecten van monitoring (zoals frequentie etc.) kunnen ook in een programma vastgesteld worden.

## 2.4 Overgangsrecht en overgangsfase

Het overgangsrecht kan per soort programma verschillen. Hieronder volgt een korte opsomming hiervan.

Verplichte programma's:

Overgangsrecht regelt dat verplichte programma's op grond van het oude recht blijven gelden onder de Omgevingswet. Het Europese recht bepaalt de datum waarop vernieuwing nodig is.

**Onverplichte programma's:**

Hiervoor is geen standaard overgangsrecht geregeld. Onverplichte programma's zijn vaak buitenwettelijke figuren. Via de Invoeringswet is er een gelijkstellingsartikel voor programma's die zijn vastgesteld op of na 23 maart 2016 (publicatie Ow) en voldoen aan criteria van art. 3.4 en 3.5 van de Omgevingswet. Oudere beleidsplannen blijven gelden.

**Overschrijding omgevingswaarde**

De verplichting om programma's bij dreigende overschrijding omgevingswaarde vast te stellen ontstaat zodra uit de monitoringsresultaten blijkt dat niet voldaan wordt of dreigt niet voldaan te worden aan de omgevingswaarde. Dit geldt ook als die monitoringsresultaten nog onder het oude recht tot stand zijn gekomen.

**Programmatische Aanpak:**

Voor de programmatische aanpak zijn geen regels opgenomen in het overgangsrecht.

In een aantal situaties kan het dus voorkomen dat het oorspronkelijke programma (of equivalenten hiervan) onder het huidige recht (vóór inwerkingtreding Omgevingswet) niet conform de DSO standaard is opgesteld en dus ook niet zichtbaar is in de landelijke voorziening. Aan opstellers de taak hiermee rekening te houden -indien er omgevingsdocumenten worden opgesteld die gerelateerd zijn aan oorspronkelijke programma's of equivalenten hiervan- door bijv. (tekstuele) verwijzingen op te nemen naar deze eerdere documenten.

### **3 Uitgangspunten voor de toepassingsprofielen voor omgevingsdocumenten**

In dit hoofdstuk worden de uitgangspunten voor de toepassingsprofielen voor omgevingsdocumenten beschreven. Deze uitgangspunten zijn mede gebruikt als bouwstenen voor de ontwikkeling van de TPOD's. Deze informatie is met name beschrijvend van aard en dient het doel achtergrond te bieden voor deel B, dat de modellering van het programma beschrijft en voortbordurt op de uitgangspunten beschreven in dit hoofdstuk. Dit hoofdstuk beschrijft generiek de toegepaste principes in algemene bewoording. Het is mogelijk dat onderdelen van die teksten voor het programma niet van toepassing zijn.

#### **3.1 Proces van totstandkoming en bekendmaking c.q. publicatie van omgevingsdocumenten**

Het proces van opstellen van omgevingsdocumenten en daarbij toepassen van de STOP/TPOD-Standaarden begint intern bij het bevoegd gezag. Waar dat relevant is voor het instrument kan een informeel deel volgen dat bestaat uit participatie en (voor)overleg. Deze informele fase is vormvrij. In het informele deel van het proces kan een informele versie van het omgevingsdocument gebruikt worden die aan de STOP/TPOD-Standaarden voldoet, maar dat is niet verplicht.

Bij het opstellen van het omgevingsdocument ten behoeve van het formele deel van het proces moet gebruik gemaakt worden van de standaarden STOP en TPOD. De standaarden ondersteunen ook dit opstelproces. Na het opstellen van het omgevingsdocument volgen voor die instrumenten waarvoor dat van toepassing is publicatie en kennisgeving van het ontwerp van het omgevingsdocument en later publicatie of bekendmaking van het besluit op [overheid.nl](http://overheid.nl).

Op [overheid.nl](http://overheid.nl) worden alleen ontwerp- en vastgestelde besluiten gepubliceerd respectievelijk bekendgemaakt. Vooralsnog is nog niet voorzien in een landelijk beschikbare omgeving waarin ook informele versies van de omgevingsdocumenten beschikbaar gesteld en geraadpleegd kunnen worden.

#### **3.2 Omgevingsdocumenten met en zonder regels**

Er is onderscheid tussen omgevingsdocumenten die regels bevatten, zoals het omgevingsplan, en omgevingsdocumenten die geen regels bevatten, zoals de omgevingsvisie.

Omgevingsdocumenten die regels bevatten, zullen vanuit de gebruikerstoepassing van het DSO het meest bevroegd worden. Daarom worden aan die omgevingsdocumenten extra eisen gesteld ten behoeve van de bekendmaking en zijn er extra mogelijkheden aan toegevoegd voor bevraging en raadpleging. Om deze reden besteden de standaarden bijzondere aandacht aan deze categorie als het gaat om tekststructuur, annotaties en weergave.

De omgevingsdocumenten zonder regels hebben een ander karakter. Ze hebben een vrijere opzet en kennen geen artikelsgewijze indeling. Hiervoor geldt dan ook een aantal eisen niet die wel voor de omgevingsdocumenten met regels gelden, zoals vaste tekststructuren. De specificaties voor de tekststructuur zijn opgenomen in hoofdstuk 5.

### 3.3 Initieel besluit, wijzigingsbesluit en geconsolideerde Regeling

Omgevingsdocumenten komen in principe tot stand door het nemen van een initieel besluit (het eerste besluit waarbij een volledig omgevingsdocument wordt vastgesteld). Bij het omgevingsplan en de waterschapsverordening bestaat het initiële besluit uit een overgangsrechtelijke situatie en/of een regeling van rijkswege. Daarna kunnen de omgevingsdocumenten door wijzigingsbesluiten gewijzigd worden. Voor omgevingsplannen, omgevingsverordeningen, waterschapsverordeningen, AMvB's, MR en omgevingsvisies geldt de verplichting ze in geconsolideerde vorm beschikbaar te stellen. De LVBB zorgt er voor dat alle achtereenvolgens genomen wijzigingsbesluiten verwerkt worden tot een doorlopende versie van het omgevingsdocument: de geconsolideerde Regeling. In hoofdstuk 4 wordt dit nader beschreven.

### 3.4 Annoteren

Onder annoteren verstaan we het toevoegen van gegevens aan (onderdelen van) regelingen, gegevens die de regelingen machineleesbaar maken. Dit zorgt ervoor dat de regeling gestructureerd bevraagbaar is en dat locaties en andere gegevens op een kaart weergegeven worden. In omgevingsdocumenten met artikelstructuur waarin regels over activiteiten worden gesteld, helpt het annoteren ook bij het verbinden van toepasbare regels, oftewel vragenbomen, aan regels met locaties. De gegevens die bij het annoteren worden toegevoegd worden niet in de voor de mens leesbare tekst weergegeven. Voor degene die dat wil zijn ze wel terug te vinden. Het annoteren van omgevingsdocumenten met OW-objecten is beschreven in hoofdstuk 6. Daar wordt ook van ieder OW-object aangegeven wat het doel is van die annotatie, met andere woorden: wat levert de extra inspanning van het annoteren op aan meerwaarde voor gebruiker en opsteller?

### 3.5 Waardelijsten

Een waardelijst is een collectie van waarden die gebruikt kunnen worden bij het annoteren. Bij diverse attributen van annotaties hoort een waardelijst met vooraf gedefinieerde waarden. Waardelijsten zijn er in twee vormen: limitatieve waardelijsten en uitbreidbare waardelijsten. In de toepassingsprofielen voor de omgevingsdocumenten bedoelen we daar het volgende mee:

- limitatieve waardelijst: een lijst met vooraf gedefinieerde waarden waaruit gekozen moet worden. Deze waardelijst wordt centraal beheerd en kan alleen beheermatig gewijzigd worden, aangezien een wijziging direct effect heeft op de werking en functionaliteiten van de applicaties van DSO-LV en LVBB;
- uitbreidbare waardelijst: een lijst met vooraf gedefinieerde waarden. Wanneer de gewenste waarde op de waardelijst voorkomt, wordt die gebruikt. De bedoeling is dat, als de gewenste waarde niet op de waardelijst voorkomt, het bevoegd gezag een eigen waarde kan definiëren. Het stelsel ondersteunt uitbreidbare waardelijsten echter nog niet. Daarom is aan de uitbreidbare waardelijsten toegevoegd de waarde 'Nog toe te voegen'. Die waarde kan worden gebruikt wanneer het bevoegd gezag een eigen waarde zou willen gebruiken.

De waardelijsten IMOW zijn vastgelegd in de Stelselcatalogus van het DSO-LV.

In hoofdstuk 7 is per objecttype is aangegeven voor welke attributen een waardelijst geldt en of deze limitatief of uitbreidbaar is.

### 3.6 Presentatiemodel

De inhoud van een omgevingsdocument dient kenbaar te zijn. Daarom moet een omgevingsdocument niet alleen machineleesbaar worden aangeboden, maar is ook een voor de mens te interpreteren presentatie noodzakelijk. Uitgangspunt is dat de tekst, de bijbehorende Locaties en de waarden die normen op de verschillende Locaties hebben zo overzichtelijk worden gepresenteerd dat de raadpleger ze kan interpreteren.

Het Presentatiemodel richt zich op de mensleesbare vorm van het presenteren. Onder presenteren verstaan we het weergeven en visualiseren van de inhoud van een regeling in een voorgedefinieerde vorm (gebruik van symbolen, kleur, lijndikte, arcering, karakterset) conform een afgesproken standaard. Het Presentatiemodel beschrijft daarbij de wijze van presenteren van annotaties met OW-objecten op een kaart.

De mensleesbare presentatie van Locaties maakt gebruik van de annotaties met OW-objecten, waardelijsten en symboolcodes. Een symboolcode die is toegekend aan een waarde uit de waardelijsten IMOW bepaalt hoe Locaties, de bijbehorende annotaties en waarden op een kaartbeeld worden weergegeven. De tabel geeft de symbolisatie waarmee een annotatie wordt gepresenteerd. Hierbij wordt een waarde uit een limitatieve waardelijst aan de bijbehorende, afgesproken, symboolcode gekoppeld. Gebruik van de symboolcode uit de waardelijsten IMOW leidt tot een standaardweergave, ook wel geharmoniseerde weergave genoemd. [Figuur 1](#) laat de werking van de standaardweergave zien voor een annotatie met een Gebiedsaanwijzing.

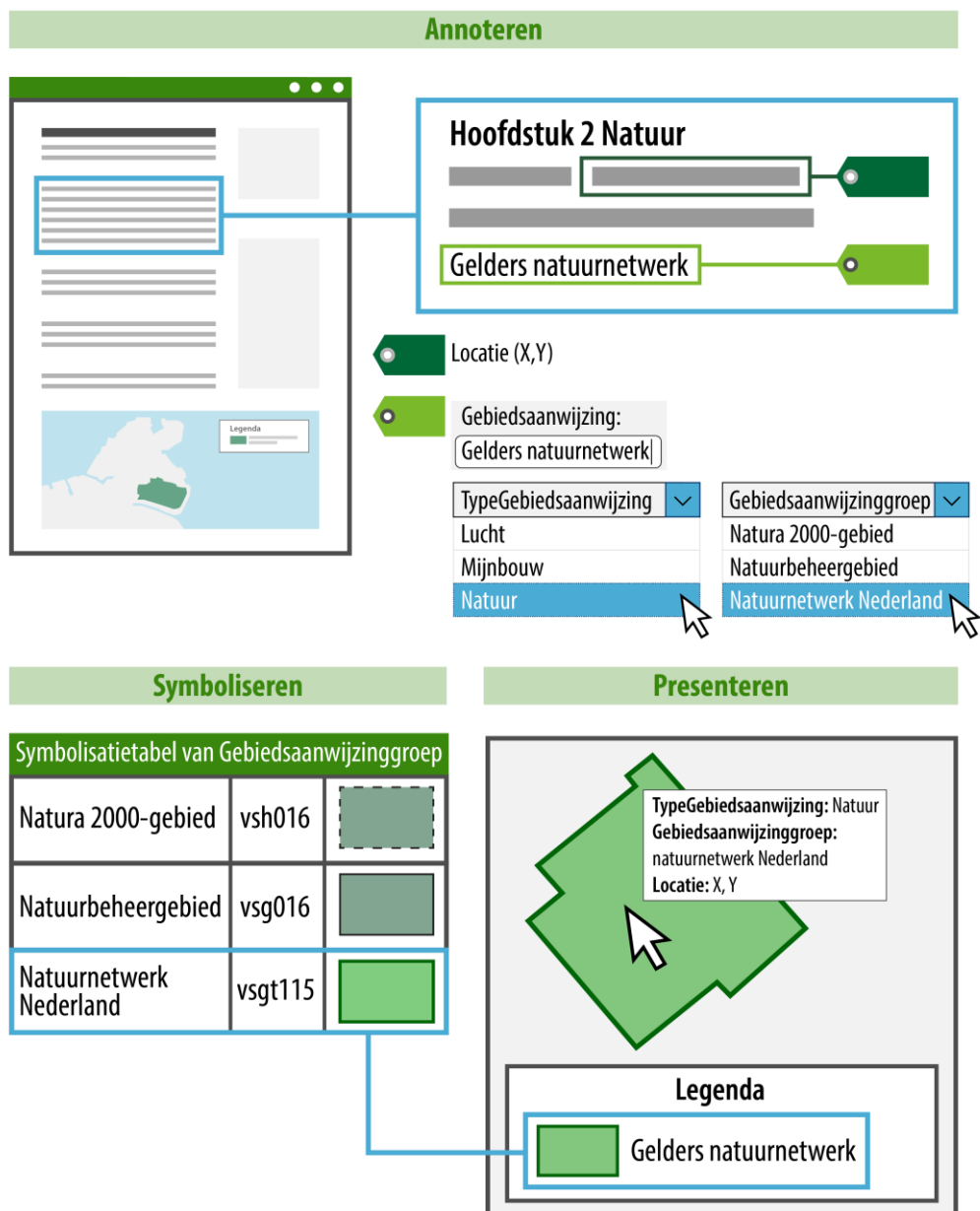

**Figuur 1 Presentatiemodel: annoteren met object, type en groep, in combinatie met symboolcode uit waardelijst IMOW, toepassing standaardweergave**

Figuur 1 laat zien dat een tekst wordt gekoppeld aan een Locatie. Om de Locatie herkenbaar op een kaart weer te geven is deze geannoteerd met een Gebiedsaanwijzing, in dit geval van het type Natuur. Het bevoegd gezag heeft zelf een naam gekozen voor de Gebiedsaanwijzing (in dit geval 'Gelders Natuurnetwerk') en heeft aangegeven tot welke groep die specifieke Gebiedsaanwijzing hoort. De groep wordt gekozen uit de waardelijst 'Natuurgroep' die hoort bij de Gebiedsaanwijzing van het type Natuur. In het voorbeeld is uit de waardelijst de waarde 'Natuurnetwerk Nederland' gekozen. De groep is het onderdeel van de annotatie dat bepaalt hoe de Locatie op de kaart wordt weergegeven. Alle waarden voor groep van de waardelijsten IMOW hebben een symboolcode die bepaalt hoe de groep wordt weergegeven: de kleur, arcering, mate van transparantie en lijnstijl. Voor het bevoegd gezag is het voldoende om aan te geven welke groep van toepassing is. Een viewer kan dan



geautomatiseerd met behulp van de symboolcode uit de waardelijsten IMOW de Locatie met de juiste standaardsymbolisatie weergeven.

Het bevoegd gezag heeft twee methoden om zelf invloed uit te oefenen op de weergave van objecten, Locaties en waarden op een kaart. De eerste methode is door te kiezen voor een eigen, specifieke symbolisatie in plaats van de standaardweergave. Dit maakt het bijvoorbeeld mogelijk om de activiteiten 'het exploiteren van een discotheek' en 'het exploiteren van daghoreca' ieder op een eigen manier weer te geven in plaats van met de standaardweergave die hoort bij de Activiteitengroep 'exploitatieactiviteit horeca'. [Figuur 2](#) laat daarvan (enigszins versimpeld) een voorbeeld zien. IMOW heeft daarvoor het objecttype SymbolisatieItem. Met SymbolisatieItem kan het bevoegd gezag een eigen, specifieke symbolisatie geven aan ActiviteitLocatieaanduiding, Normwaarde en (de verschillende typen) Gebiedsaanwijzing.

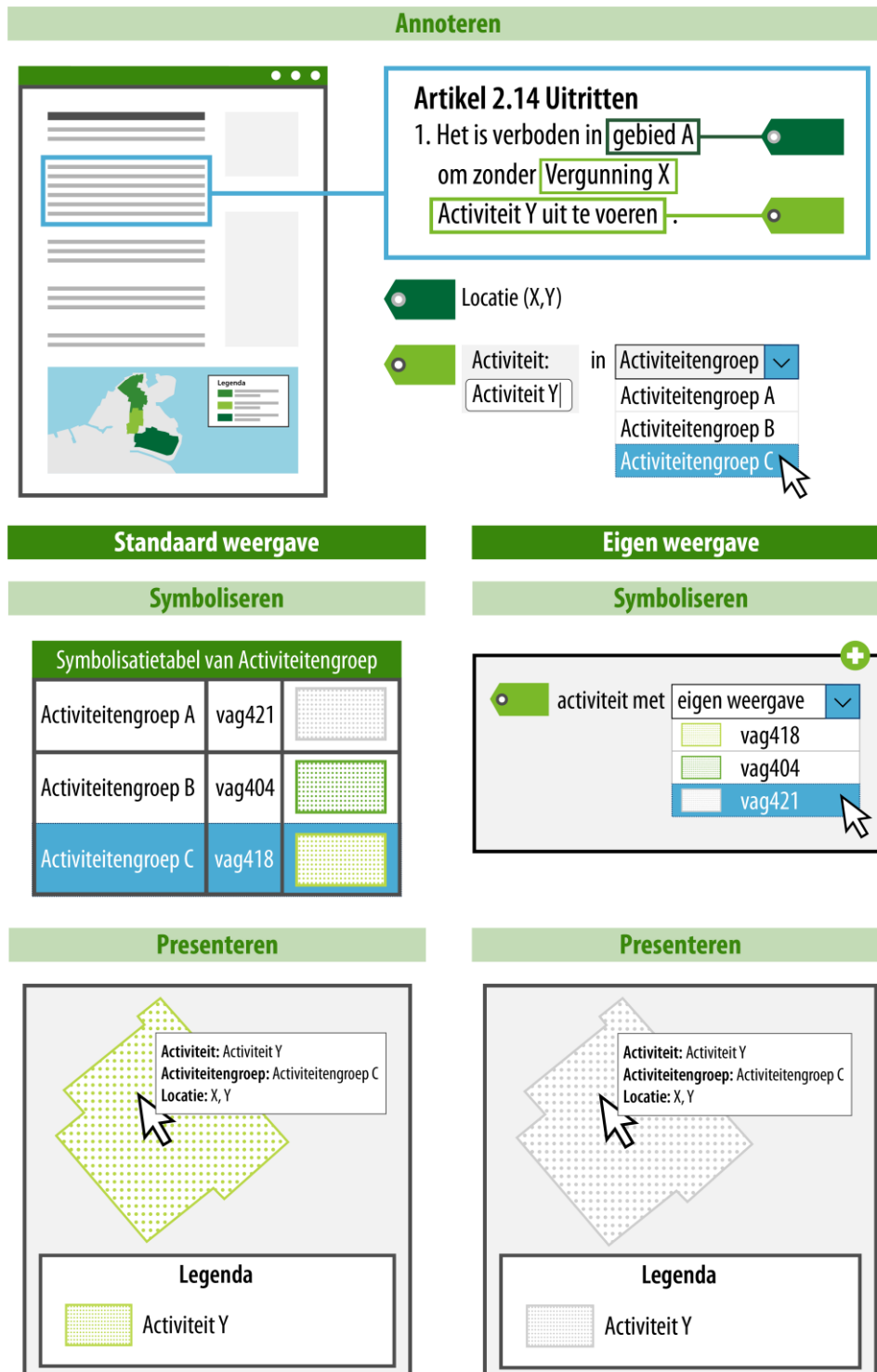

**Figuur 2 Presentatiemodel: annoteren met object en groep, in combinatie met de symbolcode uit de waardelijsten IMOW, toepassing standaardweergave (links) en eigen weergave (rechts)**

Figuur 2 laat het verschil zien tussen de toepassing van de standaardweergave en de eerste methode voor het bevoegd gezag om zelf invloed uit te oefenen op de weergave, namelijk door te kiezen voor een eigen, specifieke symbolisatie. Het bovenste deel van de afbeelding laat, net als in Figuur 1 maar dan voor een activiteit, zien dat een tekst wordt gekoppeld aan een Locatie, de activiteit een naam krijgt en een groep wordt gekozen. Het onderste deel van

de figuur laat aan de linkerkant de toepassing van de standaardweergave zien. Dit is al beschreven in de toelichting op [Figuur 1](#). De rechterkant toont de toepassing van de eigen, specifieke symbolisatie. Het bevoegd gezag kiest uit de symbolenbibliotheek de symboolcode die het beste past bij de manier waarop het het object wil weergeven. In dat geval gaat de specifieke symbolisatie boven de weergave-werking van de groep.

De tweede methode die het bevoegd gezag heeft om zelf invloed uit te oefenen op de weergave is het samenstellen van kaarten en kaartlagen. Daarmee geeft het bevoegd gezag zelf aan dat bepaalde informatie, of een set van informatie, op een kaart of kaartlaag wordt weergegeven. IMOW kent hiervoor de objecten Kaart en Kaartlaag, die in de paragrafen [7.10](#) en [7.11](#) zijn beschreven.

### 3.7 Metadata

Informatie en specificaties voor de metadata die moeten worden meegeleverd bij de aanlevering voor de bekendmaking c.q. publicatie van omgevingsdocumenten zijn te vinden in de STOP-documentatie.

### 3.8 Van plan tot publicatie

#### 3.8.1 Het aanleverproces

Het bevoegd gezag levert via het digitale kanaal het digitale besluit aan via het bronhouderskoppelvlak. Het digitale besluit bestaat uit een generiek formeel deel met daarin de artikelen c.q. beleidstekst en geografische informatieobjecten (verder afgekort tot GIO, zie hiervoor paragraaf [6.1.2.2](#)) en een Omgevingswetdeel met specifieke objecten vanuit dit domein (verder: OW-objecten, zie hiervoor hoofdstuk [7](#)). In het geval van een wijzigingsbesluit levert het bevoegd gezag de consolidatie-instructies ten behoeve van het consolideren van het wijzigingsbesluit in de regeling. Beide delen vormen een gevalideerd consistent geheel. De LVBB verzorgt de publicatie van het formele deel van het besluit in het digitale publicatieblad van het bevoegde gezag op officiëlebekendmakingen.nl en consolideert het besluit in de regeling. De OW-objecten worden gedistribueerd naar DSO-LV ten behoeve van het Omgevingsloket.

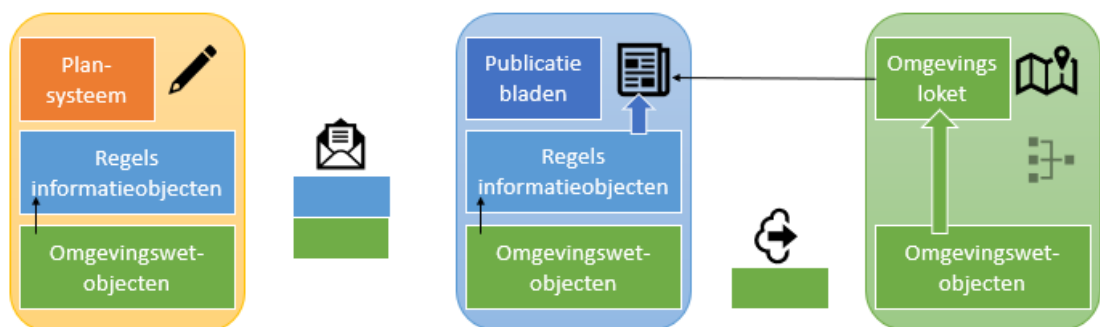

**Figuur 3 Aanleverproces**

## **3.8.2 Raadplegen**

### *3.8.2.1 Raadplegen in het officiële publicatieblad*

Op officiëlebekendmakingen.nl wordt het besluit formeel bekend gemaakt in het digitale publicatieblad van het bevoegde gezag. De authentieke tekst van het besluit wordt in PDF-formaat weergegeven en er is een zogeheten landingspagina voor de informatieobjecten. Tevens is er een web-versie van het besluit.

Daarnaast worden de consolidatie-instructies verwerkt in de geldende regeling van dat moment. Dit resulteert in een documentgerichte weergave van de regeling van waaruit de informatieobjecten kunnen worden benaderd. De informatieobjecten worden afzonderlijk getoond in een interactieve viewer en kunnen vanuit daar ook worden gedownload. Raadplegen is alleen mogelijk per omgevingsdocument of regeling en dus ook alleen van één bevoegd gezag. Er is geen integraal overzicht van alle regels voor de leefomgeving.

### *3.8.2.2 Raadplegen in DSO-LV*

DSO-LV ontvangt de geconsolideerde regeling met de OW-objecten. In het Omgevingsloket zijn diverse functies beschikbaar voor de gebruiker. Het biedt de mogelijkheid tot het oriënteren op de integrale regels of het integrale beleid over de fysieke leefomgeving via de kaart. Met een klik op de kaart zijn de daar geldende regels en het geldende beleid te raadplegen. De locaties uit de diverse regelingen worden via een legenda gesymboliseerd op de kaart. De tekst en kaart geven ook selectiemogelijkheden, bijvoorbeeld het tonen van regeltekst en locaties voor een specifieke activiteit, het uitsluitend tonen van regels die voor iedereen gelden of het tonen van beleid over een specifiek beleidsaspect met de bijbehorende locaties. De getoonde tekst komt uit de geconsolideerde Regelingen vanuit de officiële publicatiebladen.

Tot slot vormen, in omgevingsdocumenten met artikelstructuur waarin regels over activiteiten worden gesteld, de OW-objecten Activiteit en ActiviteitLocatieaanduiding de basis voor de toepasbare regels (vragenbomen) in het Omgevingsloket. De locaties zijn gekoppeld aan de activiteiten in de vragenboom. De vragenbomen zelf worden via een apart kanaal aangeleverd.

## **B Modellerings van het programma**

Dit deel beschrijft de modellering van het programma en voorziet in de vertaling van (een deel van) de kenmerken van de tabellen uit hoofdstuk 2 naar het model dat de kenmerken structureert en aan elkaar relateert. Het model legt uit hoe het programma zodanig gestructureerd wordt, dat het machineleesbaar en op een gestandaardiseerde manier uitwisselbaar wordt.

Hoofdstuk 4 beschrijft de vormgeving van Besluit en Regeling bij het programma. In hoofdstuk 5 wordt de toepassing van de STOP-tekststructuren op het programma beschreven. Hoofdstuk 6 geeft een inleiding op het Informatiemodel Omgevingswet (IMOW). Hoofdstuk 7 beschrijft in detail het annoteren met OW-objecten van het programma. In hoofdstuk 8 komen de resterende modelleringsaspecten aan de orde.

IMOW en de toepassing daarvan vormen een domeinspecifieke toepassing van STOP. Om een omgevingsdocument op te stellen en juridisch juist te kunnen bekendmaken is het uiteraard ook nodig om te voldoen aan de specificaties van STOP. Die zijn voor zover nodig en mogelijk in dit toepassingsprofiel beschreven. Voor het overige wordt verwezen naar de STOP-standaard.

## **4 De vormgeving van Besluit en Regeling bij het programma**

### **4.1 Besluit, juridisch geldende versie en (geconsolideerde) Regeling van het programma**

Een Regeling in de context van STOP is een tekst die bestaat uit juridische voorschriften van algemene strekking (regels) of beleidstekst. Voorbeelden zijn het omgevingsplan en de omgevingsvisie. Een Besluit is een tekst die de vaststelling of wijziging van een regeling beschrijft: een precieze beschrijving van hoe een bestuursorgaan een nieuwe regeling vaststelt of een (bestaande) regeling wijzigt. Onderdeel van het Besluit is dus ook de nieuwe regeling of de wijziging van de regeling. Voorbeelden zijn het raadsbesluit met alle bijbehorende onderdelen waarmee de gemeenteraad een wijziging van het omgevingsplan vaststelt en het statenbesluit met alle bijbehorende onderdelen waarmee provinciale staten de omgevingsvisie vaststellen. Het Besluit wordt, met inbegrip van de inhoud of wijziging van de Regeling die onderdeel is van het Besluit, bekendgemaakt op [officielebekendmakingen.nl](http://officielebekendmakingen.nl). De juridisch geldende versie van het programma waaraan rechten en plichten kunnen worden ontleend, bestaat uit de verzameling van de nieuwe regeling en alle daarna vastgestelde wijzigingen van die regeling. Om die verzameling op een voor de mens leesbare en begrijpelijke manier te presenteren is er ook de geconsolideerde Regeling. Een (Toestand van een) geconsolideerde Regeling bevat de inhoud van een regeling zoals die geldt op een bepaald moment. De geconsolideerde Regeling wordt afgeleid uit de initiële regeling waarin steeds de (in werking getreden) wijzigingen uit de wijzigingsbesluiten zijn verwerkt tot een doorlopende versie van het programma. De geconsolideerde Regeling vormt de basis voor de weergave van de regeling in de nationale respectievelijk lokale regelingenbank op [overheid.nl](http://overheid.nl) én van de versie van het programma die in DSO-LV te raadplegen is.

### **4.2 Modellen voor Besluit en Regeling en tekststructuren**

STOP schrijft voor hoe een officiële publicatie vormgegeven en aangeleverd moet worden om te kunnen worden bekendgemaakt of gepubliceerd en om te kunnen worden geconsolideerd. Onderdeel van die voorschriften van STOP zijn de modellen voor Besluit en Regeling en de tekststructuren. Beide spelen een belangrijke rol bij het opstellen en aanleveren van omgevingsdocumenten.

#### **4.2.1 Modellen voor Besluit en Regeling**

Er zijn modellen voor de Regeling en modellen voor het Besluit. STOP kent vier modellen voor de Regeling: RegelingKlassiek, RegelingCompact, RegelingVrijetekst en RegelingTijdelijkdeel. Voor het Besluit kent STOP de modellen BesluitKlassiek en BesluitCompact. RegelingKlassiek is uitsluitend bedoeld voor de instrumenten met regels van het Rijk. RegelingCompact is het model voor de decentrale regels, oftewel de instrumenten met regels van provincie, waterschap en gemeente, maar kan ook voor instrumenten met regels van het Rijk gebruikt worden. Het Rijk heeft dus een keuzemogelijkheid tussen RegelingKlassiek en RegelingCompact, waarbij wordt opgemerkt dat als het omgevingsdocument eenmaal is vormgegeven conform een van de modellen, er niet op een later moment in de levensloop van datzelfde omgevingsdocument zomaar kan worden overgestapt op het andere model. RegelingVrijetekst wordt gebruikt voor alle instrumenten met Vrijetekststructuur. RegelingTijdelijkdeel tot slot is het model dat moet worden gebruikt

wanneer een tijdelijk regelingdeel wordt toegevoegd aan de geconsolideerde regeling van omgevingsplan of omgevingsverordening: bij een voorbereidingsbesluit en bij een reactieve interventie. BesluitKlassiek wordt alleen in combinatie met RegelingKlassiek gebruikt. BesluitCompact wordt gebruikt als besluitmodel bij RegelingCompact, RegelingVrijetekst en RegelingTijdelijkdeel. In het vervolg van dit hoofdstuk worden alleen de modellen beschreven die voor het programma van toepassing zijn. De modellen voor Regeling en Besluit die in het geval van het programma gebruikt moeten worden, zijn in detail beschreven in paragraaf [4.3](#).

#### **4.2.2 Tekststructuren**

STOP onderscheidt twee tekststructuren:

- Artikelstructuur: de tekststructuur voor het Lichaam<sup>3</sup> van een Regeling als dat is opgebouwd uit één of meer artikelen;
- Vrijetekststructuur:
  - de tekststructuur voor het Lichaam van een Regeling van juridisch authentieke documenten die geen artikelen bevat;
  - de tekststructuur voor onderdelen van Regeling en Besluit buiten het Lichaam.

Opgemerkt wordt dat er ook in het Lichaam van een Besluit artikelen voorkomen. Deze artikelen vallen echter niet onder het begrip Artikelstructuur. Dat de elementen van de Vrijetekststructuur worden gebruikt buiten het Lichaam geldt zowel voor omgevingsdocumenten met Artikelstructuur als voor omgevingsdocumenten met Vrijetekststructuur, en zowel voor Regeling als Besluit.

In het vervolg van dit hoofdstuk is vastgelegd welke modellen voor Besluit en Regeling gebruikt moeten worden en welke bijzondere bepalingen gelden voor het programma. In hoofdstuk [5](#) zijn de STOP-tekststructuren en de toepassing daarvan op het programma beschreven.

### **4.3 De vormgeving van Besluit en Regeling bij omgevingsdocumenten met Vrijetekststructuur**

#### **4.3.1 Inleiding**

Bij het opstellen en wijzigen van omgevingsdocumenten werkt het bevoegd gezag in de eigen software aan het omgevingsdocument in Regeling-vorm: de volledige inhoud van het omgevingsdocument. Met de volledige inhoud wordt bedoeld: alle divisies (en onderliggende elementen en inhoud), alle informatieobjecten en alle OW-informatie.

Voorafgaand aan de terinzagelegging van een ontwerpbesluit en voorafgaand aan (en eventueel ook na) het nemen van een definitief besluit genereert de software van het bevoegd gezag uit die Regeling een Besluit. In het geval van een besluit tot het instellen van een nieuwe Regeling genereert de software een Besluit met daarin de volledige nieuwe Regeling, in het geval van een wijzigingsbesluit genereert de software een Besluit dat in renvooiweergave de wijzigingen bevat van de bestaande Regelingversie naar de nieuwe Regelingversie, oftewel een overzicht van de wijzigingen die het besluit aanbrengt in de bestaande Regeling. Naast het onderdeel met de nieuwe Regeling of de wijzigingen in de Regeling, bevat het Besluit ook andere onderdelen, zoals de ondertekening, motivering en bijlagen. Het bevoegd gezag levert het Besluit aan de LVBB aan. De LVBB zorgt ervoor dat het aangeleverde Besluit bekend gemaakt wordt en genereert met behulp van het Besluit

<sup>3</sup> Lichaam van de regeling als bedoeld in Aanwijzing 3.53 van de Aanwijzingen voor de regelgeving en in STOP

een nieuwe RegelingVersie, oftewel een nieuwe geconsolideerde Regeling. Om het de LVBB mogelijk te maken om die verwerkingen te doen stelt STOP eisen aan de vormgeving van de tekst van Regeling en Besluit. Die eisen zijn vastgelegd in modellen voor Regeling en modellen voor Besluit.

### 4.3.2 Besluit

In paragraaf [4.3.2.1](#) is de norm voor de toepassing van het STOP-model BesluitCompact op het programma vastgelegd: welke elementen moeten respectievelijk mogen worden gebruikt en hoe vaak kunnen ze voorkomen. Paragraaf [4.3.2.2](#) geeft een uitgebreide toelichting op de elementen van het Besluit, waaronder ook tips over het al dan niet gebruikelijk zijn van een bepaald element. In paragraaf [4.3.2.3](#) worden norm en toelichting concreet gemaakt met een voorbeeld.

Opgemerkt wordt dat de STOP-modellen voor Besluit en Regeling XML-modellen zijn. Met de in de volgende paragrafen genoemde elementen worden dus (STOP-)XML-elementen bedoeld.

Omwille van de leesbaarheid en herkenbaarheid zijn de namen van de 'hoofdelementen' vetgedrukt en die van de 'subelementen' schuingedrukt. De 'hoofdelementen' zijn genummerd om er in de toelichting en het voorbeeld in de volgende paragrafen naar te kunnen verwijzen.

#### 4.3.2.1 Norm

Voor een besluit tot vaststelling of wijziging van het programma moet gebruik gemaakt worden van het model BesluitCompact. BesluitCompact bevat de volgende elementen:

- 1 **RegelingOpschrift**: STOP-element dat de officiële titel van het Besluit bevat. Verplicht element. Komt 1 keer voor.
- 2 **Aanhef**: STOP-element dat een blok tekst aan het begin van een Besluit bevat. Optioneel element. Komt 0 of 1 keer voor.
- 3 **Lichaam**: STOP-element dat het lichaam (oftewel het dictum) van het Besluit bevat: dat wat het bestuursorgaan vaststelt of wijzigt. Verplicht element. Komt 1 keer voor. Bestaat voor zowel initieel besluit (besluit dat een regeling instelt) als wijzigingsbesluit (besluit dat een regeling wijzigt) uit de volgende elementen:
  - *WijzigArtikel*: STOP-element dat beschrijft wat wordt vastgesteld of gewijzigd en verwijst naar de WijzigBijlage. Verplicht element. Komt ten minste 1 keer voor. Ieder WijzigArtikel moet de volgende onderdelen bevatten:
    - *Kop*: STOP-element dat de Kop bevat. Verplicht element. Komt 1 keer voor. Bevat ten minste één van de Kopelementen Label, Nummer en Opschrift; ieder van deze onderdelen komt 0 of 1 keer voor.
    - *Wat*: STOP-element dat bevat:
      - een tekstuele omschrijving van dat wat het bestuursorgaan vaststelt (in het geval van een initieel besluit) respectievelijk wijzigt (in het geval van een wijzigingsbesluit); en
      - een verwijzing, zowel tekstueel als met IntRef, naar de WijzigBijlage.
  - *Artikel*: STOP-element dat een regulier artikel bevat. Verplicht element. Komt ten minste 1 keer voor. Ieder Artikel moet de volgende onderdelen bevatten:
    - *Kop*: STOP-element dat de Kop bevat. Verplicht element. Komt 1 keer voor. Bevat ten minste één van de Kopelementen Label, Nummer en Opschrift; ieder van deze onderdelen komt 0 of 1 keer voor.
    - Verplichte keuze tussen Lid en Inhoud.



4 **Sluiting**: STOP-element dat het Besluit afsluit. Optioneel element. Komt 0 of 1 keer voor. De tekst van de Sluiting staat in een of meer reguliere Alinea's. Ook kan gebruik gemaakt worden van de optionele elementen Slotformulering, Dagtekening en Ondertekening.

5 **WijzigBijlage**: STOP-element dat voor een initieel besluit de inhoud van de instelling van de Regeling en voor een wijzigingsbesluit de wijzigingen van een versie van de Regeling bevat. Verplicht element. Komt ten minste 1 keer voor.

Een WijzigBijlage bevat de volgende elementen:

- *Kop*: STOP-element dat de Kop bevat. Verplicht element. Komt 1 keer voor. Bevat ten minste één van de onderdelen Label, Nummer en Opschrift; ieder van deze onderdelen komt 0 of 1 keer voor. Optioneel kan het element Subtitel worden toegevoegd.

- Een verplichte keuze uit:

- *WijzigBijlage/RegelingVrijetekst*: STOP-element dat de volledige tekst van de initiële regeling bevat. Onder voorwaarde verplicht element: alleen te gebruiken bij een initieel besluit; is dan verplicht en komt dan 1 keer voor.

- *WijzigBijlage/RegelingMutatie*: STOP-element dat de wijzigingen tussen twee RegelingVersies in was-woordt oftewel renvooiweergave bevat. Onder voorwaarde verplicht element: alleen te gebruiken bij een wijzigingsbesluit; is dan verplicht en komt dan 1 keer voor.

Per onderdeel moet een keuze gemaakt worden tussen:

- *VoegToe*: element dat aangeeft dat een tekstonderdeel aan een bestaande Regeling wordt toegevoegd, op welke plaats en op welke wijze;

- *Vervang*: element dat aangeeft dat het onderdeel een tekstonderdeel in een bestaande Regeling vervangt;

- *VervangKop*: element dat aangeeft dat (de tekstuue inhoud van) een Kop wordt gewijzigd;

- *Verwijder*: element dat aangeeft dat een tekstonderdeel uit een bestaande Regeling wordt verwijderd.

6 **Bijlage**: STOP-element dat een bijlage (in dit geval bij het Besluit) bevat. Optioneel element. Komt zo vaak voor als gewenst.

Hoofregel is dat een bijlage is vormgegeven als onderdeel van de tekst in STOP-XML. In bijzondere gevallen is het toegestaan een bijlage als PDF-bestand aan te leveren. Een Bijlage die in STOP-XML wordt opgesteld, bevat de volgende elementen:

- *Kop*: STOP-element dat de Kop bevat. Verplicht element. Komt 1 keer voor. Bevat ten minste één van de Kopelementen Label, Nummer en Opschrift; ieder van deze onderdelen komt 0 of 1 keer voor. Optioneel kan het element Subtitel worden toegevoegd.

- De inhoud van de Bijlage, opgebouwd met *Divisie* (optioneel element) en *Divisietekst* (verplicht element). Divisie en Divisietekst moeten voldoen aan de specificaties voor de Vrijetekststructuur in paragraaf 5.

- *Sluiting*: STOP-element dat de Bijlage afsluit. Optioneel element. Komt 0 of 1 keer voor. De tekst van de Sluiting staat in een of meer reguliere Alinea's. Ook kan gebruik gemaakt worden van de optionele elementen Slotformulering, Dagtekening en Ondertekening.

Een bijlage mag alleen als PDF-bestand worden aangeleverd als het voor het bevoegd gezag redelijkerwijs niet mogelijk is om de bijlage als onderdeel van de tekst in STOP-XML op te stellen. Het PDF-bestand moet dan voldoen aan de eisen van PDF/A-1a of PDF/A-2a, moet worden gemodelleerd als document-informatieobject en mag uitsluitend een deel van de tekst bevatten dat daadwerkelijk als bijlage gezien kan worden.

**7 Toelichting:** STOP-element dat de toelichting op het Besluit bevat. Optioneel element. Komt 0 of 1 keer voor.

Een Toelichting bevat de volgende elementen:

- *Kop*: STOP-element dat de Kop bevat. Onder voorwaarde verplicht element: verplicht indien binnen het element Toelichting zowel het element AlgemeneToelichting als het element ArtikelgewijzeToelichting voorkomt, komt dan 1 keer voor; optioneel indien binnen het element Toelichting slechts één van de elementen AlgemeneToelichting en ArtikelgewijzeToelichting voorkomt, komt dan 0 of 1 keer voor. Bevat ten minste één van de Kopelementen Label, Nummer en Opschrift; ieder van deze onderdelen komt 0 of 1 keer voor. Optioneel kan het element Subtitel worden toegevoegd.
- *AlgemeneToelichting*: STOP-element dat de algemene toelichting bevat. Optioneel element. Komt 0 of 1 keer voor.

Een AlgemeneToelichting bevat de volgende elementen:

- *Kop*: STOP-element dat de Kop bevat. Verplicht element. Komt 1 keer voor. Bevat ten minste één van de Kopelementen Label, Nummer en Opschrift; ieder van deze onderdelen komt 0 of 1 keer voor. Optioneel kan het element Subtitel worden toegevoegd.
- De inhoud van de AlgemeneToelichting, opgebouwd met *Divisie* (optioneel element) en *Divisietekst* (verplicht element). Divisie en Divisietekst moeten voldoen aan de specificaties voor de Vrijetekststructuur in paragraaf 5.
- *ArtikelgewijzeToelichting*: STOP-element dat de artikelsgewijze toelichting bevat. Optioneel element. Komt 0 of 1 keer voor.

Een ArtikelgewijzeToelichting bevat de volgende elementen:

- *Kop*: STOP-element dat de Kop bevat. Verplicht element. Komt 1 keer voor. Bevat ten minste één van de Kopelementen Label, Nummer en Opschrift; ieder van deze onderdelen komt 0 of 1 keer voor. Optioneel kan het element Subtitel worden toegevoegd.
- De inhoud van de ArtikelgewijzeToelichting, opgebouwd met *Divisie* (optioneel element) en *Divisietekst* (verplicht element). Divisie en Divisietekst moeten voldoen aan de specificaties voor de Vrijetekststructuur in paragraaf 5.
- De inhoud van de Toelichting, opgebouwd met *Divisie* (optioneel element) en *Divisietekst* (verplicht element), zonder de structurerende elementen AlgemeneToelichting en/of ArtikelgewijzeToelichting. Mogelijkheid die STOP biedt voor een toelichting die uitsluitend algemeen van aard is. Geadviseerd wordt om van deze mogelijkheid geen gebruik te maken. Indien toch gebruikt moeten Divisie en Divisietekst voldoen aan de specificaties voor de Vrijetekststructuur in paragraaf 5.
- *Sluiting*: STOP-element dat de Toelichting afsluit. Optioneel element. Komt 0 of 1 keer voor. De tekst van de Sluiting staat in een of meer reguliere Alinea's. Ook kan gebruik gemaakt worden van de optionele elementen Slotformulering, Dagtekening en Ondertekening.
- *Bijlage*: STOP-element dat een bijlage (in dit geval bij de Toelichting) bevat. Optioneel element. Komt zo vaak voor als gewenst. Een bijlage bij de Toelichting wordt niet geconsolideerd. Voor een bijlage bij de Toelichting gelden dezelfde eisen als voor het 'hoofdelement' Bijlage.

**8 ArtikelgewijzeToelichting:** STOP-element dat de artikelsgewijze toelichting, oftewel de toelichting op de artikelen in de Regeling, bevat. Optioneel element. Komt 0 of 1 keer voor. Mogelijkheid die STOP biedt voor een toelichting die uitsluitend een toelichting op de artikelen in de regeling is. Geadviseerd wordt om dit element niet te gebruiken. Indien toch gebruikt gelden voor deze ArtikelgewijzeToelichting dezelfde eisen als voor de ArtikelgewijzeToelichting binnen het element Toelichting onder 7.

9 **Motivering:** STOP-element dat de motivering van het Besluit bevat. Optioneel element. Komt 0 of 1 keer voor.

Een Motivering bevat de volgende elementen:

- *Kop:* STOP-element dat de Kop bevat. Verplicht element. Komt 1 keer voor. Bevat ten minste één van de Kopelementen Label, Nummer en Opschrift; ieder van deze onderdelen komt 0 of 1 keer voor. Optioneel kan het element Subtitel worden toegevoegd.
- De inhoud van de Motivering, opgebouwd met *Divisie* (optioneel element) en *Divisietekst* (verplicht element). Divisie en Divisietekst moeten voldoen aan de specificaties voor de Vrijetekststructuur in paragraaf 5.
- *Sluiting:* STOP-element dat de Motivering afsluit. Optioneel element. Komt 0 of 1 keer voor. De tekst van de Sluiting staat in een of meer reguliere Alinea's. Ook kan gebruik gemaakt worden van de optionele elementen Slotformulering, Dagtekening en Ondertekening.
- *Bijlage:* STOP-element dat een bijlage (in dit geval bij de Motivering) bevat. Optioneel element. Komt zo vaak voor als gewenst. Een bijlage bij de Motivering wordt niet geconsolideerd. Voor een bijlage bij de Motivering gelden dezelfde eisen als voor het 'hoofdelement' Bijlage.

10 **Inhoudsopgave:** STOP-element dat de inhoudsopgave van het Besluit bevat. Optioneel element. Komt 0 of 1 keer voor. Een inhoudsopgave wordt niet geconsolideerd. Geadviseerd wordt om dit element niet te gebruiken; zie daarvoor verder de toelichting.

#### 4.3.2.2 Toelichting

In deze paragraaf worden de elementen toegelicht die moeten respectievelijk kunnen voorkomen in een Besluit dat is opgesteld overeenkomstig het model BesluitCompact. Daarbij wordt de nummering van paragraaf 4.3.2.1 gevolgd. In die paragraaf is van ieder element aangegeven of het moet (verplicht) of mag (optioneel) voorkomen; dat wordt in deze toelichting niet herhaald. De 'hoofdelementen' zijn weer vetgedrukt en de 'subelementen' schuingedrukt.

- 1 **RegelingOpschrift:** de officiële titel van het Besluit. Bijvoorbeeld: Vaststelling Omgevingsvisie Utrecht, of Vaststelling Woningbouwprogramma Amsterdam.
- 2 **Aanhef:** blok tekst aan het begin van het Besluit. Hierin kunnen bijvoorbeeld de overwegingen van het bestuursorgaan staan, die voorafgaan aan het daadwerkelijke besluit. Bijvoorbeeld: "Overwegende dat, overeenkomstig artikel 16.26 Omgevingswet en afdeling 3.4 Awb, het ontwerpbesluit tot vaststelling van de omgevingsvisie gedurende zes weken ter inzage heeft gelegen en er 116 zienswijzen zijn ontvangen; Gelezen het statenvoorstel d.d. 16 mei 2022 waarin wordt voorgesteld aan die zienswijzen gedeeltelijk tegemoet te komen".
- 3 **Lichaam:** het Lichaam van het Besluit, in de bestuurspraktijk ook wel het dictum genoemd.  
Het Lichaam bevat ten minste één WijzigArtikel. In de tekst van het WijzigArtikel staat wat het bestuursorgaan besluit vast te stellen of te wijzigen en een verwijzing naar de WijzigBijlage, het onderdeel van het besluit waarin de inhoud of wijzigingen van de Regeling staan. Daarnaast moet het WijzigArtikel een machineleesbare verwijzing (met IntRef) naar de WijzigBijlage bevatten. Een voorbeeld van de tekstuele omschrijving en verwijzing bij de (initiële) vaststelling van de omgevingsvisie van de provincie Utrecht: "De omgevingsvisie Utrecht wordt vastgesteld zoals is aangegeven in Bijlage I". Een voorbeeld van de tekstuele omschrijving en verwijzing bij een wijziging van het woningbouwprogramma van de gemeente Amsterdam: "Het woningbouwprogramma

Amsterdam wordt gewijzigd zoals is aangegeven in Bijlage I". In een WijzigArtikel mag geen andere inhoud worden opgenomen, zoals de datum van inwerkingtreding van het besluit. Opgemerkt wordt dat WijzigArtikel een technische term is die niet in de tekst van het besluit zal voorkomen. Bij gebruik van een Label zal de Kop dus niet Wijzigartikel I zijn maar Artikel I.

In het Lichaam moet ten minste één (regulier) Artikel voorkomen. De datum van inwerkingtreding van het besluit moet in zo'n regulier Artikel staan. In een Artikel mag geen inhoud worden opgenomen die in een WijzigArtikel hoort.

Het is gebruikelijk dat WijzigArtikel voor Artikel komt, maar daar kan indien gewenst van worden afgeweken.

RegelingOpschrift, Aanhef, Lichaam en de hierna te bespreken Sluiting samen vormen een geheel dat goed vergelijkbaar is met het raadsbesluit- of statenbesluit-document waarmee de besluitvormingsprocedure van een gemeente of provincie wordt vastgelegd.

Wat (vermoedelijk) wel anders zal zijn is dat WijzigArtikel en Artikel verplicht een Kop moeten hebben. Die Kop moet ten minste één van de elementen Label, Nummer en Opschrift bevatten. In de besluit-voorbeelden in paragraaf 4.3.2.3 is dat te zien. Het voorbeeld van een initieel besluit (Figuur 4) toont een WijzigArtikel en Artikel met een Kop bestaande uit Label (namelijk: Artikel) en Nummer. Het voorbeeld van een wijzigingsbesluit (Figuur 5) toont een WijzigArtikel en Artikel met een Kop die alleen uit een Nummer bestaat.

De WijzigArtikelen en Artikelen in het Lichaam van het Besluit kunnen niet worden geannoteerd met de in hoofdstuk 7 beschreven annotaties met OW-objecten.

- 4 **Sluiting:** de afsluiting van het Besluit. Hier staat vaak de datum waarop het bestuursorgaan het besluit heeft genomen. Ook staan hier de namen en dergelijke van de personen die namens het bestuursorgaan het besluit hebben ondertekend. Een voor de interne huishouding van het bevoegd gezag gebruikt papieren of digitaal exemplaar van het besluitdocument kan ook de handtekeningen van die personen bevatten. De versie van het besluit die ter bekendmaking aan de LVBB wordt aangeboden wordt niet voorzien van handtekeningen.

Wanneer tegen het besluit bezwaar kan worden gemaakt of beroep kan worden ingesteld wordt de rechtsmiddelenclausule in dit onderdeel opgenomen: de vermelding dat tegen het besluit bezwaar kan worden gemaakt of beroep kan worden ingesteld en door wie, binnen welke termijn en bij welk orgaan dat beroep kan worden ingesteld. Dit is alleen het geval bij de aanlevering van een definitief besluit.

- 5 **WijzigBijlage:** het element waarin óf de inhoud van de initiële Regeling staat óf de wijzigingen die het Besluit aanbrengt in de bestaande versie van de Regeling. De WijzigBijlage bevat de inhoud van de (wijziging van de) Regeling. Een WijzigBijlage heeft dus een heel andere functie dan een (gewone) Bijlage.

De WijzigBijlage moet worden voorzien van een Kop. Een voorbeeld van deze Kop: 'Bijlage I bij artikel I.' Het artikel waarnaar wordt verwezen is het WijzigArtikel in het Lichaam van het Besluit. Na de Kop moet een keuze worden gemaakt tussen WijzigBijlage/RegelingVrijetekst en WijzigBijlage/RegelingMutatie.

*WijzigBijlage/RegelingVrijetekst* wordt gekozen wanneer een bevoegd gezag met het besluit een nieuwe, initiële, regeling instelt. Een voorbeeld is het instellen van een volledig nieuwe omgevingsvisie. De *WijzigBijlage/RegelingVrijetekst* bevat de volledige Regeling, oftewel de inhoud, van het omgevingsdocument. Dit onderdeel moet voldoen aan de specificaties voor *RegelingVrijetekst* die in paragraaf 4.3.3 zijn vastgelegd en aan de specificaties voor de *Vrijetekststructuur* die zijn beschreven in paragraaf 5.2 Dit is ook het onderdeel dat wordt geannoteerd met OW-objecten. Dit is beschreven in hoofdstuk 7. *WijzigBijlage/RegelingMutatie* wordt gekozen wanneer het bevoegd gezag een

wijzigingsbesluit neemt: een besluit dat een bestaande versie van de Regeling wijzigt. De RegelingMutatie bevat de wijzigingen van een RegelingVersie naar een nieuwe RegelingVersie in een was-wordt- oftewel renvooiweergave. Per te wijzigen onderdeel van de RegelingVersie wordt aangegeven of het wordt toegevoegd, vervangen, verwijderd of dat een Kop wordt gewijzigd. Onderdelen van de RegelingVersie die niet gewijzigd worden, worden niet opgenomen in de RegelingMutatie.

Er wordt bijvoorbeeld aangegeven welke tekstgedeelten en/of GIO's geheel of gedeeltelijk worden toegevoegd, geschrapt, gewijzigd of vervangen door andere. Renvooiweergave betekent dat met visuele middelen wordt duidelijk gemaakt wat wordt toegevoegd of geschrapt.

- 6 Bijlage:** het gaat hier om een Bijlage bij het Besluit; een bijlage die het nemen van het besluit onderbouwt. Er kunnen zoveel bijlagen bij het Besluit worden gevoegd als nodig is. Bijlagen bij het Besluit worden alleen bekendgemaakt en niet geconsolideerd. Deze bijlagen zijn dus wel te vinden op officiële bekendmakingen.nl, maar niet in de regelingenbank op overheid.nl en niet in DSO-LV.

Uitgangspunt van de STOP/TPOD-standaard is dat elke tekst die onderdeel is van een officiële publicatie, zoals een besluit of regeling, wordt uitgewisseld in STOP-XML. Daarmee is gewaarborgd dat de teksten voldoen aan alle wettelijke eisen. De teksten kunnen dan juridisch rechtsgeldig gepubliceerd worden en de voorzieningen zorgen er voor dat ze volgens de richtlijnen van digitale toegankelijkheid worden ontsloten. Als de bijlage onderdeel is van de tekst in STOP-XML, staat de inhoud in een of meer Divisieteksten, die desgewenst hiërarchisch kunnen worden gestructureerd in Divisies. Deze elementen van de Vrijetekststructuur en hun specificaties zijn beschreven in paragraaf 5.2. Tekst uitwisselen in STOP-XML is echter niet altijd mogelijk zonder de tekst te moeten overtypen. Daarom ondersteunt STOP ook het aanleveren van tekst als PDF-bestand. Een tekst in een PDF-bestand is voor de landelijke voorzieningen minder goed te hanteren; denk aan verwijzen naar specifieke onderdelen en muteren dat niet -of niet goed- mogelijk is. Daarom wordt het gebruik van PDF-bestanden slechts in specifieke, in het toepassingsprofiel vastgelegde, gevallen toegestaan. In dit toepassingsprofiel is, in de norm van paragraaf 4.3.2.1, bepaald dat een bijlage alleen als PDF-bestand mag worden aangeleverd als het voor het bevoegd gezag redelijkerwijs niet mogelijk is om de bijlage als onderdeel van de tekst in STOP-XML op te stellen. Dat zal vooral het geval zijn bij bijlagen in de vorm van onderzoeksrapporten, zoals rapportages van akoestisch onderzoek, archeologisch onderzoek, bodemonderzoek, Flora- en faunaonderzoek. Die worden vaak door een extern adviesbureau opgesteld en doorgaans niet in STOP-XML aangeleverd. In zo'n geval is het redelijkerwijs niet van het bevoegd gezag te verwachten dat het zelf zo'n aangeleverd PDF-bestand in STOP-XML gaat omzetten.

Een bijlage in de vorm van een PDF-bestand moet onveranderlijk zijn en daarom voldoen aan de eisen van PDF/A-1a of PDF/A-2a en moet worden gepubliceerd als document-informatieobject. Een beschrijving van beide publicatiemogelijkheden voor bijlagen staat in paragraaf 5.3. Een Bijlage wordt niet geannoteerd met OW-objecten. Een Bijlage kan worden afgesloten met het element Sluiting. Van die mogelijkheid zal naar verwachting niet vaak gebruik gemaakt worden.

- 7 Toelichting:** het gaat hier om een Toelichting bij het Besluit. Deze toelichting is onder andere vergelijkbaar met het voorstel-document waarmee het dagelijks bestuur van gemeente, provincie of waterschap een onderbouwing geeft voor het voorgestelde besluit dat zij aan het algemeen bestuur voorleggen.

De STOP/TPOD-standaard biedt in de huidige versie, in de modellen voor Besluit en Regeling, een aantal mogelijkheden voor het indelen van toelichtingen. Er zijn de 'hoofdelementen' Toelichting en ArtikelgewijzeToelichting. Binnen het 'hoofdelement'

Toelichting kan worden gekozen tussen enerzijds een gestructureerde opzet met de onderliggende elementen AlgemeneToelichting en/of ArtikelgewijzeToelichting en anderzijds een vrije, niet nader gestructureerde opzet. Deze mogelijkheden stellen medewerkers van bevoegde gezagen en adviesbureaus die de standaard in hun omgevingsdocumenten toepassen en bouwers van plansoftware voor lastige keuzes. Bovendien noodzaken ze de applicaties die de tekst tonen (officielebekendmakingen.nl, de regelingenbanken op overheid.nl en DSO-LV) om alle mogelijkheden te ondersteunen. Daarom zal in de toekomst de standaard zo worden aangepast dat er nog maar één modellering voor toelichtingen is, namelijk het 'hoofdelement' Toelichting met daarbinnen de gestructureerde opzet. Op het moment van uitbrengen van deze versie van dit toepassingsprofiel is die aanscherping nog niet mogelijk. Het is uiteraard niet wenselijk dat er omgevingsdocumenten worden opgesteld met een toelichting-modellering die in de toekomst niet meer voldoet aan de dan aangescherpte standaard en dan moeten worden aangepast. Daarom wordt met klem geadviseerd om alleen de toekomstige modellering te gebruiken en geen gebruik te maken van het 'hoofdelement' ArtikelgewijzeToelichting en ook niet van de vrije, niet nader gestructureerde opzet met Divisies en Divisieteksten binnen het 'hoofdelement' Toelichting.

De toekomstige modellering bestaat er uit dat alleen gebruik wordt gemaakt van het 'hoofdelement' Toelichting en daarbinnen de gestructureerde opzet met de elementen AlgemeneToelichting en/of ArtikelgewijzeToelichting. Een toelichting kan dan alleen een algemene toelichting bevatten, alleen een artikelsgewijze toelichting of allebei. De algemene toelichting en de artikelsgewijze toelichting hebben verplicht een kop. De kop van het element Toelichting is verplicht wanneer de elementen AlgemeneToelichting en ArtikelgewijzeToelichting allebei voorkomen. Wanneer slechts een van beide elementen voorkomt is de kop van het element Toelichting optioneel: het bevoegd gezag mag dan zelf kiezen of het de toelichting al dan niet een kop geeft.

Dat in een toelichting op het *besluit* tot vaststelling of wijziging van een omgevingsdocument een artikelsgewijze toelichting voorkomt, ligt niet erg voor de hand. In het besluit zal daarom binnen het element Toelichting doorgaans alleen het element AlgemeneToelichting voorkomen. De daadwerkelijke inhoud van algemene en artikelsgewijze toelichtingen staat in een of meer Divisieteksten, die desgewenst hiërarchisch kunnen worden gestructureerd in Divisies. Deze elementen van de Vrijetekststructuur en hun specificaties zijn beschreven in paragraaf 5.

Een Toelichting kan worden afgesloten met het element Sluiting. Van die mogelijkheid zal naar verwachting niet vaak gebruik gemaakt worden. Aan een Toelichting kunnen een of meer Bijlagen worden toegevoegd.

Een Toelichting wordt niet geannoteerd met OW-objecten. Een Toelichting op het Besluit wordt alleen bekendgemaakt en niet geconsolideerd. Deze Toelichting is dus wel te vinden op officielebekendmakingen.nl, maar niet in de regelingenbank op overheid.nl en niet in DSO-LV.

- 8 **ArtikelgewijzeToelichting:** zoals bij nr 7 is beschreven wordt geadviseerd om alleen de toekomstige modellering te gebruiken en geen gebruik te maken van het 'hoofdelement' ArtikelgewijzeToelichting. Bovendien ligt het niet erg voor de hand om een artikelsgewijze toelichting te geven op het *besluit* tot vaststelling of wijziging van een omgevingsdocument. Daarom zijn in de norm in paragraaf 4.3.2.1 de subelementen van de ArtikelgewijzeToelichting niet opgenomen en wordt er in deze paragraaf geen nadere toelichting op gegeven.
- 9 **Motivering:** dit is de motivering oftewel de inhoudelijke onderbouwing van het Besluit. In de motivering kan bijvoorbeeld worden aangegeven op welke wijze gevolg is gegeven aan de toepasselijke instructieregels en instructies van provincie en Rijk en kan worden

verwezen naar relevant beleid van het eigen dan wel een ander bevoegd gezag. Ook kan worden gemotiveerd om welke redenen het besluit bijdraagt aan het bereiken van de doelen van de Omgevingswet. In het geval van een wijzigingsbesluit wordt in dit deel onder andere beschreven op welke onderdelen het programma wordt aangepast en waarom. De inhoud van een Motivering staat in een of meer Divisieteksten, die desgewenst hiërarchisch kunnen worden gestructureerd in Divisies. Deze elementen van de Vrijetekststructuur en hun specificaties zijn beschreven in paragraaf 5.2. De Motivering kan worden afgesloten met het element Sluiting. Dat dat bij een omgevingsdocument daadwerkelijk gebeurt, ligt niet voor de hand. Daarom wordt de Sluiting niet nader toegelicht. Ter ondersteuning van de motivering kunnen een of meer Bijlagen, bijvoorbeeld in de vorm van bijlagen met onderzoeksgegevens en bescheiden, worden toegevoegd. Indien dat gebeurt, gelden daarvoor dezelfde specificaties als voor het 'hoofdelement' Bijlage; zie ook de toelichting bij nr. 6. Een Motivering wordt niet geannoteerd met OW-objecten. Een Motivering wordt alleen bekendgemaakt en niet geconsolideerd. De Motivering is dus wel te vinden op [officiëlebezoekingen.nl](http://officiëlebezoekingen.nl), maar niet in de regelingenbank op [overheid.nl](http://overheid.nl) en niet in DSO-LV.

**10 Inhoudsopgave:** STOP maakt het mogelijk dat aan een Besluit een Inhoudsopgave wordt toegevoegd. Dat dat bij een besluit tot vaststelling of wijziging van een omgevingsdocument daadwerkelijk gebeurt, ligt niet voor de hand. Daarom wordt geadviseerd om dit element niet te gebruiken. Om deze redenen zijn in de norm in paragraaf 4.3.2.1 de subelementen van de Inhoudsopgave niet opgenomen en wordt dit element niet nader toegelicht.

Veel van de hiervoor besproken elementen moeten worden voorzien van een Kop. Voor de Kop zijn de Kopelementen Label, Nummer en Opschrift beschikbaar. Label is de aanduiding van het type tekstelement, zoals Hoofdstuk, Paragraaf of Artikel. Opschrift is de titel van het tekstelement, die aangeeft waar de tekst over gaat.

In de schema's van STOP komt in een aantal hoofd- en subelementen het element InleidendeTekst -bedoeld voor niet-juridische contextinformatie- voor. In de STOP-documentatie wordt het gebruik van dit element ontraden. Daarom is dit element hier niet opgenomen.

#### 4.3.2.3 *Voorbeeld*

Door toepassing van model BesluitCompact ziet een besluit tot vaststelling van een omgevingsdocument met Vrijetekststructuur, oftewel een initieel besluit dat een initiële Regeling instelt, er schematisch uit zoals aangegeven in Figuur 4. De nummers in deze figuur komen overeen met de nummering van de vorige twee paragrafen.

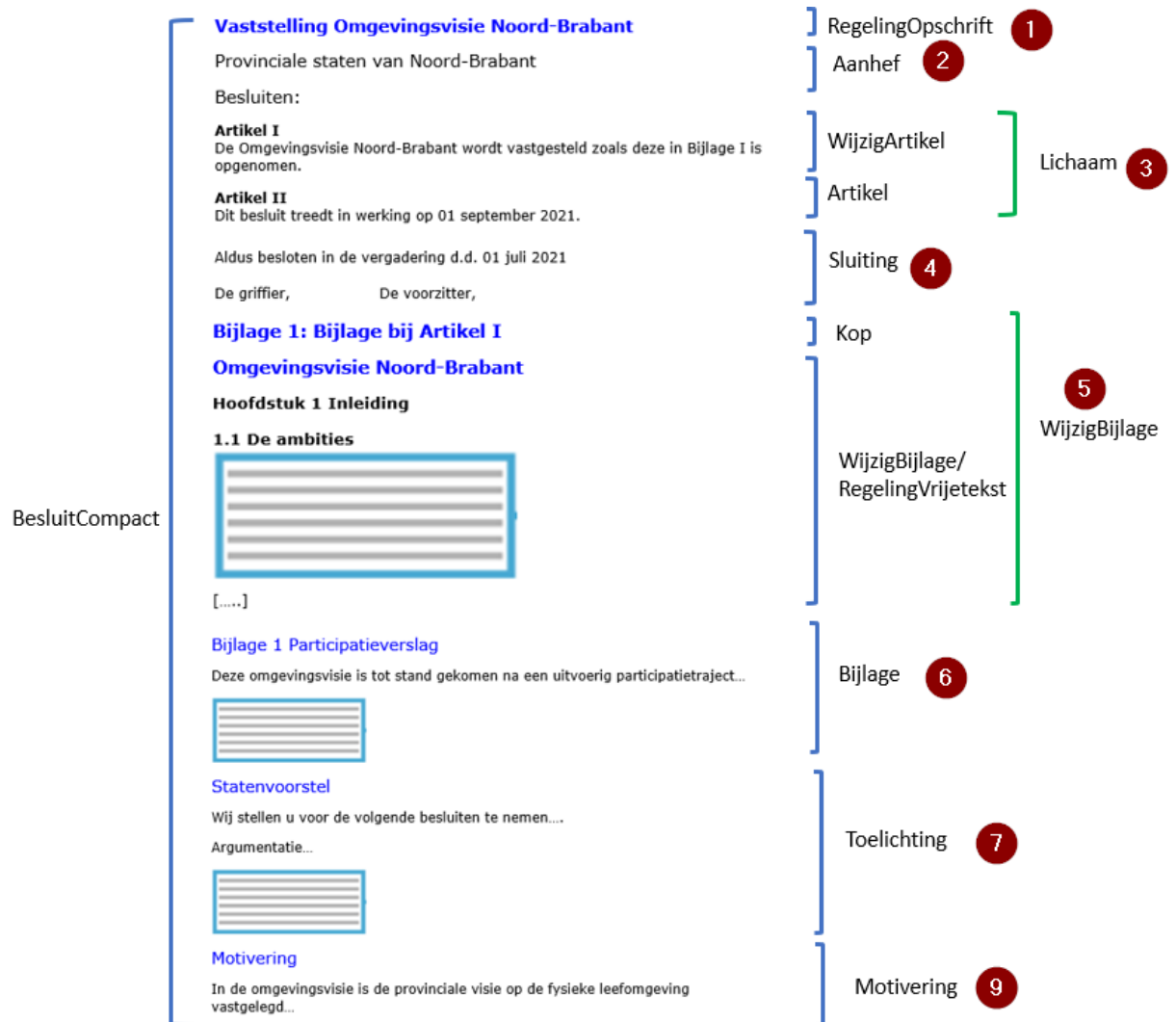

**Figuur 4 Voorbeeld toepassing model BesluitCompact en WijzigBijlage/RegelingVrijetekst op initieel besluit omgevingsvisie**

Door toepassing van model BesluitCompact ziet een besluit tot wijziging van een omgevingsdocument met Vrijetekststructuur, oftewel een wijzigingsbesluit, er schematisch uit zoals aangegeven in [Figuur 5](#). De nummers in deze figuur komen overeen met de nummering van de vorige twee paragrafen.



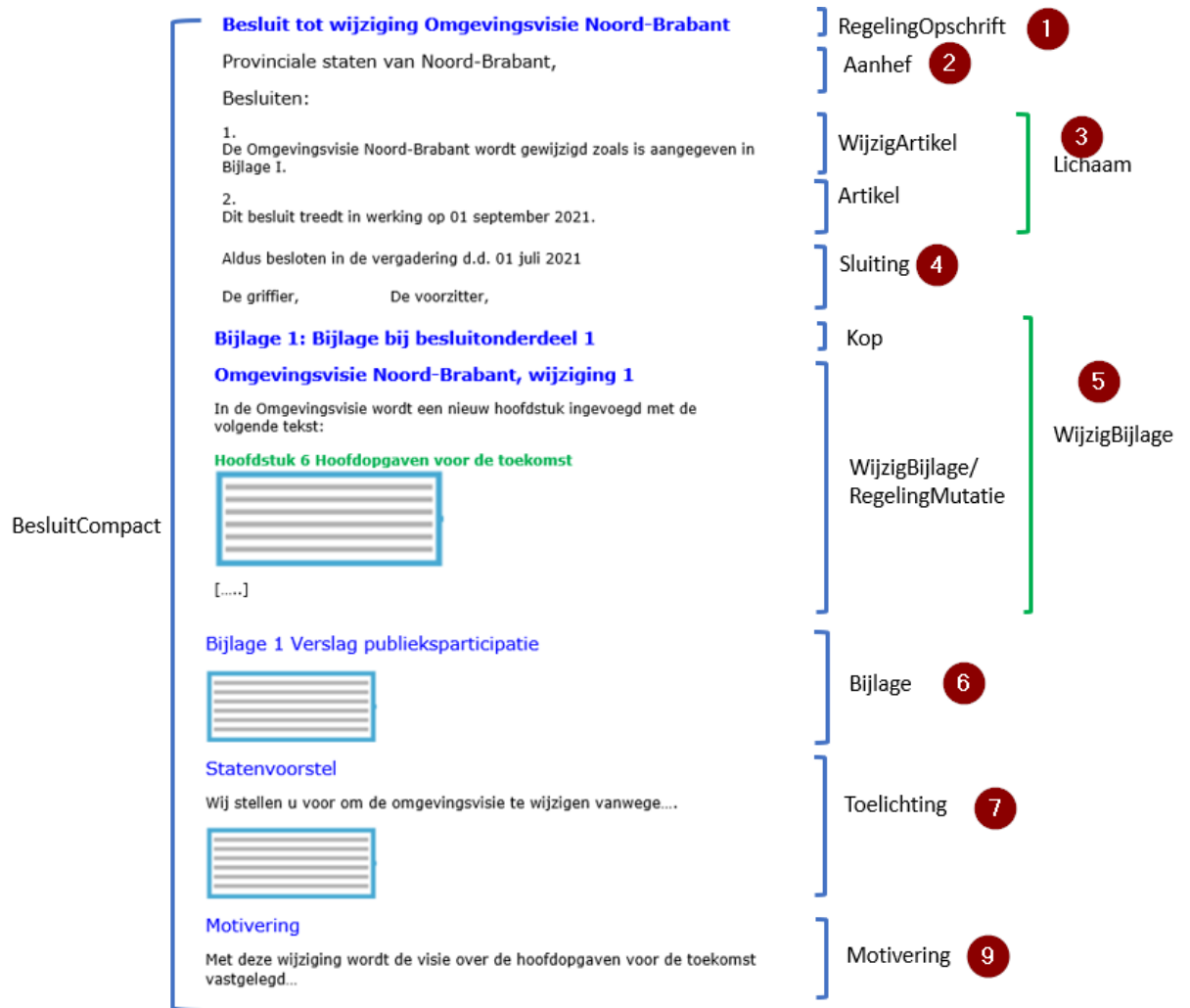

**Figuur 5 Voorbeeld toepassing model BesluitCompact en WijzigBijlage/RegelingMutatie op wijzigingsbesluit omgevingsvisie**

In het voorbeeld van het initieel besluit van [Figuur 4](#) zijn WijzigArtikel en Artikel in het Lichaam van het Besluit-deel letterlijk opgevat door ze een Kop met het Label Artikel te geven. Dat is niet verplicht, STOP verplicht er slechts toe dat de Kop van een Artikel ten minste één van de elementen Label, Nummer en Opschrift bevat. Het is dus ook mogelijk om in de kop van de betreffende artikelen alleen een nummer op te nemen. Het voorbeeld van [Figuur 5](#) toont een toepassing van een WijzigArtikel en Artikel zonder gebruik te maken van Label en Opschrift.

### 4.3.3 Regeling

In paragraaf [4.3.3.1](#) is de norm voor het model RegelingVrijetekst vastgelegd: welke elementen moeten respectievelijk mogen worden gebruikt en hoe vaak kunnen ze voorkomen. Paragraaf [4.3.3.2](#) geeft een uitgebreide toelichting op de elementen van de Regeling, waaronder ook tips over het al dan niet gebruikelijk zijn van een bepaald element. In paragraaf [4.3.3.3](#) worden norm en toelichting concreet gemaakt met een voorbeeld. Opgemerkt wordt dat de STOP-modellen voor Besluit en Regeling XML-modellen zijn. Met de in de volgende paragrafen genoemde elementen worden dus (STOP-)XML-elementen bedoeld.

Omwillen van de leesbaarheid en herkenbaarheid zijn de namen van de 'hoofdelementen' vetgedrukt en die van de 'subelementen' schuingedrukt. De 'hoofdelementen' zijn genummerd om er in de toelichting en het voorbeeld in de volgende paragrafen naar te kunnen verwijzen.

#### 4.3.3.1 Norm

De (geconsolideerde) Regeling van het programma is opgebouwd overeenkomstig het model RegelingVrijetekst. RegelingVrijetekst bevat de volgende elementen:

- 1 **RegelingOpschrift:** STOP-element dat de officiële titel van de Regeling, oftewel het omgevingsdocument, bevat. Verplicht element. Komt 1 keer voor.
- 2 **Lichaam:** STOP-element dat de inhoud, oftewel de (beleids)teksten van de (geconsolideerde) Regeling van het omgevingsdocument bevat. Verplicht element. Komt 1 keer voor<sup>4</sup>. Het Lichaam wordt opgebouwd met *Divisie* (optioneel element) en *Divisietekst* (verplicht element). *Divisie* en *Divisietekst* moeten voldoen aan de specificaties voor de Vrijetekststructuur in paragraaf 5.2.
- 3 **Bijlage:** STOP-element dat een bijlage (in dit geval bij de Regeling) bevat. Optioneel element. Komt zo vaak voor als gewenst. Een bijlage die onderdeel is van de Regeling wordt geconsolideerd.

Hoofregel is dat een bijlage is vormgegeven als onderdeel van de tekst in STOP-XML. In bijzondere gevallen is het toegestaan een bijlage als PDF-bestand aan te leveren. Een Bijlage die in STOP-XML wordt opgesteld, bevat de volgende elementen:

- *Kop:* STOP-element dat de Kop bevat. Verplicht element. Komt 1 keer voor. Bevat ten minste één van de Kopelementen Label, Nummer en Opschrift; ieder van deze elementen komt 0 of 1 keer voor. Optioneel kan het element Subtitel worden toegevoegd.
- *Gereserveerd:* leeg STOP-element waarmee bij weergave op overheid.nl en in DSO-LV de tekst 'Gereserveerd' wordt gegenereerd. Optioneel element. Komt 0 of 1 keer voor. Indien in een Bijlage het element Gereserveerd wordt gebruikt mag in die Bijlage geen van de elementen Vervallen, *Divisie* en *Divisietekst* voorkomen.
- *Vervallen:* leeg STOP-element waarmee bij weergave op overheid.nl en in DSO-LV de tekst 'Vervallen' wordt gegenereerd. Geeft aan dat de Bijlage de status 'vervallen' heeft; de Bijlage is niet langer juridisch geldig en heeft geen inhoud meer. Optioneel element. Komt 0 of 1 keer voor. Indien in een Bijlage het element Vervallen wordt gebruikt mag in die Bijlage geen van de elementen Gereserveerd, *Divisie* en *Divisietekst* voorkomen.
- De inhoud van de Bijlage. Indien een Bijlage inhoud bevat, mogen in die Bijlage de elementen Gereserveerd en Vervallen niet voorkomen. De inhoud van de Bijlage wordt opgebouwd met *Divisie* (optioneel element) en *Divisietekst* (verplicht element). *Divisie* en *Divisietekst* moeten voldoen aan de specificaties voor de Vrijetekststructuur in paragraaf 5.
- *Sluiting:* STOP-element dat de Bijlage afsluit. Optioneel element. Komt 0 of 1 keer voor. De tekst van de Sluiting staat in een of meer reguliere Alinea's. Ook kan gebruik gemaakt worden van de optionele elementen Slotformulering, Dagtekening en Ondertekening.

Een bijlage mag alleen als PDF-bestand worden aangeleverd als het voor het bevoegd gezag redelijkerwijs niet mogelijk is om de bijlage als onderdeel van de tekst in STOP-

<sup>4</sup> Het Lichaam is het belangrijkste onderdeel van de Regeling. Zie daarvoor de toelichting in de volgende paragraaf en vooral de beschrijving van de Vrijetekststructuur in paragraaf 5. Dit is het deel dat wordt geannoteerd met OW-objecten, zie daarvoor hoofdstuk 7

XML op te stellen. Het PDF-bestand moet dan voldoen aan de eisen van PDF/A-1a of PDF/A-2a, moet worden gemodelleerd als document-informatieobject en mag uitsluitend een deel van de tekst bevatten dat daadwerkelijk als bijlage gezien kan worden.

#### 4.3.3.2 Toelichting

RegelingVrijetekst is het model dat het bevoegd gezag moet gebruiken als het een nieuw, initieel omgevingsdocument met Vrijetekststructuur instelt. RegelingVrijetekst is ook het model voor de geconsolideerde regeling van omgevingsdocumenten met Vrijetekststructuur.

In deze paragraaf worden de elementen toegelicht die moeten respectievelijk kunnen voorkomen in een Regeling overeenkomstig het model RegelingVrijetekst. Daarbij wordt de nummering van paragraaf [4.3.3.1](#) gevolgd. In die paragraaf is van ieder element aangegeven of het moet (verplicht) of mag (optioneel) voorkomen; dat wordt in deze toelichting niet herhaald. De 'hoofdelementen' zijn weer vetgedrukt en de 'subelementen' schuingedrukt.

- 1 **RegelingOpschrift**: de officiële titel van de Regeling. Bijvoorbeeld: Omgevingsvisie Utrecht, of Woningbouwprogramma Amsterdam.
- 2 **Lichaam**: het element dat de inhoud oftewel de (beleids)tekst van het omgevingsdocument bevat. Deze inhoud staat in een of meer Divisieteksten, die desgewenst hiërarchisch kunnen worden gestructureerd in Divisies. Hiervoor gelden de specificaties voor de Vrijetekststructuur van paragraaf [5.2](#). Dit is het onderdeel dat wordt geannoteerd met de OW-objecten die zijn beschreven in hoofdstuk [7](#).
- 3 **Bijlage**: het gaat hier om een Bijlage bij de Regeling. Dit is een bijlage die informatie bevat die onderdeel is van het omgevingsdocument maar om redenen van leesbaarheid en/of vormgeving (denk aan lange lijsten en complexe tabellen) niet goed in de artikelen van het Lichaam van de Regeling kan worden opgenomen. Er kunnen zoveel bijlagen bij de Regeling worden gevoegd als nodig is. Bijlagen bij de Regeling worden bekendgemaakt én geconsolideerd. Deze bijlagen zijn dus zowel te vinden op officiële bekendmakingen.nl als in de regelingenbank op overheid.nl en in DSO-LV.  
Uitgangspunt van de STOP/TPOD-standaard is dat elke tekst die onderdeel is van een officiële publicatie, zoals een besluit of regeling, wordt uitgewisseld in STOP-XML. Daarmee is gewaarborgd dat de teksten voldoen aan alle wettelijke eisen. De teksten kunnen dan juridisch rechtsgeldig gepubliceerd worden en de voorzieningen zorgen er voor dat ze volgens de richtlijnen van digitale toegankelijkheid worden ontsloten. Als de bijlage onderdeel is van de tekst in STOP-XML, staat de inhoud in een of meer Divisieteksten, die desgewenst hiërarchisch kunnen worden gestructureerd in Divisies. Deze elementen van de Vrijetekststructuur en hun specificaties zijn beschreven in paragraaf [5.2](#). Een voorbeeld van een bijlage in STOP-XML is de bijlage met verwijzingen naar de (elders gepubliceerde) GIO's. Een ander voorbeeld is de bijlage met begripsbepalingen, in het geval dat de begripsbepalingen niet in het artikel Begripsbepalingen in hoofdstuk 1 worden geplaatst maar in een bijlage. Het is mogelijk om zo'n bijlage in verschillende onderdelen op te delen, bijvoorbeeld in een onderdeel Begripsbepalingen (voor begrippen met hun definities), een onderdeel Verdragen (de aanhalingstermen van verdragen en hun volledige titel met vindplaats) en een onderdeel Normen (de aanhalingstermen van normen, versie en vindplaats). Voor die onderverdeling worden de vrijetekstelementen Divisie (optioneel element) en Divisietekst (verplicht element) gebruikt. Tekst uitwisselen in STOP-XML is echter niet altijd mogelijk zonder de tekst te moeten overtypen. Daarom ondersteunt STOP ook het aanleveren van tekst als PDF-bestand. Een tekst in een PDF-bestand is voor de landelijke voorzieningen

minder goed te hanteren; denk aan verwijzen naar specifieke onderdelen en muteren dat niet -of niet goed- mogelijk is. Daarom wordt het gebruik van PDF-bestanden slechts in specifieke, in het toepassingsprofiel vastgelegde, gevallen toegestaan. In dit toepassingsprofiel is, in de norm van paragraaf 4.3.3.1, bepaald dat een bijlage alleen als PDF-bestand mag worden aangeleverd als het voor het bevoegd gezag redelijkerwijs niet mogelijk is om de bijlage als onderdeel van de tekst in STOP-XML op te stellen. Bij bijlagen bij de regeling ligt dat minder voor de hand dan bij bijlagen bij het besluit. Een bijlage in de vorm van een PDF-bestand moet onveranderlijk zijn en daarom voldoen aan de eisen van PDF/A-1a of PDF/A-2a en moet worden gepubliceerd als document-informatieobject. Een beschrijving van beide publicatiemogelijkheden voor bijlagen staat in paragraaf 5.3.

In een Bijlage bij de Regeling kan het element Gereserveerd worden gebruikt. Dit element maakt het mogelijk om alvast een structuur neer te zetten die is voorbereid op toekomstige aanvullingen. Het is een leeg element waarmee bij weergave op overheid.nl en in DSO-LV de tekst 'Gereserveerd' wordt gegenereerd. Het bevoegd gezag kan het element niet zelf vullen met eigen tekst. Met latere wijzigingsbesluiten kan het element Gereserveerd worden vervangen door een structurelement met daadwerkelijke inhoud. Wanneer een bijlage vervalt kan in het element Bijlage het element Vervallen worden opgenomen. Op deze manier blijft zichtbaar dat er een bijlage was en dat die later is vervallen. Het voordeel daarvan is dat in de wetstechnische informatie de historie van het element kan worden teruggevonden. Een andere mogelijkheid bij het vervallen van een bijlage is om het element Bijlage met een wijzigingsbesluit te verwijderen. Dan is het element niet langer zichtbaar en is er ook geen wetstechnische informatie meer. Een Bijlage kan worden afgesloten met het element Sluiting. Van die mogelijkheid zal naar verwachting niet vaak gebruik gemaakt worden. Een Bijlage wordt niet geannoteerd met OW-objecten.

Een aantal van de hiervoor besproken elementen moet worden voorzien van een Kop. Voor de Kop zijn de Kopelementen Label, Nummer en Opschrift beschikbaar. Label is de aanduiding van het type tekstelement, zoals Hoofdstuk, Paragraaf of Artikel. Opschrift is de titel van het tekstelement, die aangeeft waar de tekst over gaat.

In de schema's van STOP komt in een aantal hoofd- en subelementen het element InleidendeTekst -bedoeld voor niet-juridische contextinformatie- voor. In de STOP-documentatie wordt het gebruik van dit element ontraden. Daarom is dit element hier niet opgenomen.

#### 4.3.3.3 *Voorbeeld*

Door toepassing van model RegelingVrijetekst ziet de Regeling van een omgevingsdocument met Vrijetekststructuur er schematisch uit zoals aangegeven in Figuur 6. De nummers in deze figuur komen overeen met de nummering van de vorige twee paragrafen.



**Figuur 6** Voorbeeld toepassing model RegelingVrijetekst op omgevingsvisie

## 5 Toepassing van de STOP-tekststructuren op omgevingsdocumenten

STOP benoemt tekstelementen en beschrijft de structuur waarin die tekstelementen toegepast kunnen worden. STOP geldt voor alle officiële overheidspublicaties. Specifieke typen publicaties hebben een eigen toepassingsprofiel op het STOP-model, dat nadere specificaties van STOP kan geven. In dit hoofdstuk wordt beschreven hoe de STOP-tekststructuren in zijn algemeenheid op omgevingsdocumenten en vervolgens specifiek op het programma moeten worden toegepast.

### 5.1 Soorten tekststructuur

STOP onderscheidt twee tekststructuren:

- Artikelstructuur: de tekststructuur voor het Lichaam van een Regeling als dat is opgebouwd uit één of meer artikelen;
- Vrijetekststructuur:
  - de tekststructuur voor het Lichaam van een Regeling van juridisch authentieke documenten die geen artikelen bevat;
  - de tekststructuur voor onderdelen van Regeling en Besluit buiten het Lichaam.

Er zijn omgevingsdocumenten waarvan het Lichaam artikelen bevat en dus de Artikelstructuur heeft, zoals de omgevingsverordening, de waterschapsverordening en het omgevingsplan, en omgevingsdocumenten waarvan het Lichaam geen artikelen bevat en dus de Vrijetekststructuur heeft, zoals de omgevingsvisie. In het vervolg van dit toepassingsprofiel worden omgevingsdocumenten waarvan het Lichaam artikelen bevat 'omgevingsdocument met Artikelstructuur' genoemd en worden omgevingsdocumenten waarvan het Lichaam de Vrijetekststructuur heeft (oftewel geen artikelen bevat) 'omgevingsdocument met Vrijetekststructuur' genoemd.

Zoals in hoofdstuk 4 al is opgemerkt komen er ook in het Lichaam van een Besluit artikelen voor. Deze artikelen vallen echter niet onder het begrip Artikelstructuur. Dat de elementen van de Vrijetekststructuur worden gebruikt buiten het Lichaam geldt zowel voor omgevingsdocumenten met Artikelstructuur als voor omgevingsdocumenten met Vrijetekststructuur, en zowel voor Regeling als Besluit. De specificatie van de STOP-Artikelstructuur is dus alleen van toepassing op het Lichaam van omgevingsdocumenten met Artikelstructuur. De specificatie van de STOP-Vrijetekststructuur is van toepassing op alle omgevingsdocumenten.

### 5.2 Specificatie van de Vrijetekststructuur

Zoals in paragraaf 5.1 is beschreven is de Vrijetekststructuur:

- de tekststructuur voor het Lichaam van een Regeling van juridisch authentieke documenten die geen artikelen bevat;
- de tekststructuur voor onderdelen van Regeling en Besluit buiten het Lichaam: Bijlage, Toelichting, ArtikelgewijzeToelichting en Motivering.<sup>5</sup>

<sup>5</sup> Zie voor uitleg en toepassing van de elementen Lichaam, Regeling, Bijlage, Toelichting, ArtikelgewijzeToelichting en Motivering hoofdstuk 4

De specificaties voor de Vrijetekststructuur en de toepassing van die specificaties voor het programma worden in de navolgende paragrafen beschreven.

De elementen van de STOP-tekststructuren zijn onder te verdelen in structuurelementen, elementen met inhoud en de inhoud zelf. Structuurelementen zijn die elementen die de tekst structureren maar zelf geen inhoud bevatten. In de Vrijetekststructuur is dat het element Divisie. Elementen met inhoud zijn die elementen die inhoud bevatten maar niet zelf inhoud *zijn*. In de Vrijetekststructuur is dat het element Divisietekst. De inhoud zelf is dat wat in de Divisietekst staat. Voorbeelden van de vorm die de inhoud kan aannemen zijn Alinea, Tabel en Figuur. In de navolgende tekst gebruiken we 'tekstelement' als term voor de drie elementsoorten tezamen.

De opmaak van de tekst, waaronder die van de Koppen, wordt bepaald door de applicaties die de tekst tonen: officiëlebekendmakingen.nl, de regelingenbanken op overheid.nl en DSO-LV. Dit toepassingsprofiel bevat daarom geen voorschriften over de opmaak van de elementen en hun Koppen. Ten behoeve van de mensleesbare tekst in het proces van opstellen van en besluitvorming over het omgevingsdocument, voorafgaand aan de bekendmaking en consolidatie, kan de plansoftware -door leverancier of bevoegd gezag te bepalen- opmaak aan de tekst toevoegen.

In paragraaf [5.2.1](#) is de norm voor de toepassing van de Vrijetekststructuur op het programma vastgelegd: welke elementen moeten respectievelijk mogen worden gebruikt, hoe vaak kunnen ze voorkomen en in welke volgorde. Paragraaf [5.2.2](#) geeft daar een toelichting op.

### 5.2.1 Norm

De elementen van Besluit en Regeling van het programma waarvan in hoofdstuk 4 is bepaald dat ze moeten worden opgebouwd volgens de Vrijetekststructuur, moeten voldoen aan de specificaties in deze paragraaf. De Vrijetekststructuur kent de volgende elementen:

- **Divisie:** STOP-structuurelement dat gebruikt wordt voor de structurering van vrije tekst. Optioneel element. Komt zo vaak voor als gewenst. Divisie kan genest worden, oftewel hiërarchisch ingedeeld worden in verschillende niveaus van Divisie. Indien gebruik gemaakt wordt van Divisie, bevat de Divisie van het laagste hiërarchische niveau het element Divisietekst. In de hiërarchische indeling van de Divisies kunnen geen niveaus worden overgeslagen.  
Divisie bevat de volgende elementen:
  - *Kop:* STOP-element dat de Kop bevat. Verplicht element. Komt 1 keer voor. Bevat ten minste één van de Kopelementen Label, Nummer en Opschrift; ieder van deze elementen komt 0 of 1 keer voor. Optioneel kan het element Subtitel worden toegevoegd.
  - *Gereserveerd:* leeg STOP-element waarmee bij weergave op overheid.nl en in DSO-LV de tekst 'Gereserveerd' wordt gegenereerd. Optioneel element. Komt 0 of 1 keer voor. Mag alleen voorkomen in een Divisie binnen de Regeling. Indien in een Divisie het element Gereserveerd wordt gebruikt mag in die Divisie geen van de elementen Divisie of Divisietekst voorkomen.
  - *Vervallen:* leeg STOP-element waarmee bij weergave op overheid.nl en in DSO-LV de tekst 'Vervallen' wordt gegenereerd. Geeft aan dat de Divisie de status 'vervallen' heeft; het is niet langer juridisch geldig en heeft geen inhoud meer. Optioneel element. Komt 0 of 1 keer voor. Mag alleen voorkomen in een Divisie binnen de

Regeling. Indien in een Divisie het element Vervallen wordt gebruikt mag in die Divisie geen van de elementen Gereserveerd, Divisie en Divisietekst voorkomen.

- Wanneer binnen de Divisie de elementen Gereserveerd of Vervallen niet voorkomen: een verplichte keuze tussen:
  - *Divisie* (van een lageregelegen niveau)
  - *Divisietekst*
- **Divisietekst:** STOP-element dat de inhoudelijke bouwsteen is voor de Vrijetekststructuur. Onder voorwaarde verplicht element: alleen te gebruiken wanneer binnen het bovenliggende element de elementen Gereserveerd en Vervallen niet voorkomen; is dan verplicht en komt dan ten minste 1 keer voor.  
Divisietekst bevat de volgende elementen:
  - *Kop:* STOP-element dat de Kop bevat. Optioneel element. Komt 0 of 1 keer voor. Indien Kop voorkomt bevat het ten minste één van de Kopelementen Label, Nummer en Opschrift; ieder van deze onderdelen komt 0 of 1 keer voor. Optioneel kan het element Subtitel worden toegevoegd.
  - *Gereserveerd:* leeg STOP-element waarmee bij weergave op overheid.nl en in DSO-LV de tekst 'Gereserveerd' wordt gegenereerd. Optioneel element. Komt 0 of 1 keer voor. Mag alleen voorkomen in een Divisietekst binnen de Regeling. Indien in een Divisietekst het element Gereserveerd wordt gebruikt mag in die Divisie geen van de elementen Divisie of Divisietekst voorkomen.
  - *Vervallen:* leeg STOP-element waarmee bij weergave op overheid.nl en in DSO-LV de tekst 'Vervallen' wordt gegenereerd. Geeft aan dat de Divisietekst de status 'vervallen' heeft; het is niet langer juridisch geldig en heeft geen inhoud meer. Optioneel element. Komt 0 of 1 keer voor. Mag alleen voorkomen in een Divisietekst binnen de Regeling. Indien in een Divisietekst het element Vervallen wordt gebruikt mag in die Divisie geen van de elementen Gereserveerd, Divisie en Divisietekst voorkomen.
  - *Inhoud:* STOP-element voor de inhoud. Onder voorwaarde verplicht element: alleen te gebruiken wanneer binnen de Divisietekst de elementen Gereserveerd en Vervallen niet voorkomen; is dan verplicht en komt dan (per Divisietekst) ten minste 1 keer voor. Het element Inhoud bevat ten minste één van de inhoud-elementen Alinea, Begrippenlijst, Citaat, Figuur, Formule, Groep, Lijst, Tabel en Tussenkop. Deze elementen zijn desgewenst binnen het element Kadertekst te plaatsen. Voor het inhoud-element Lijst kan gekozen worden tussen Lijst van het type expliciet en Lijst van het type ongemarkeerd.

### 5.2.2 Toelichting

De Artikelstructuur wordt alleen toegepast in het Lichaam van de Regeling van omgevingsdocumenten met Artikelstructuur. De Vrijetekststructuur is de tekststructuur voor het Lichaam van de Regeling van omgevingsdocumenten met Vrijetekststructuur, zoals de omgevingsvisie. Dit is het deel dat de (beleids)tekst met de inhoud van het omgevingsdocument bevat. Daarnaast is de Vrijetekststructuur de tekststructuur die wordt gebruikt in diverse delen van Regeling en Besluit buiten het Lichaam: Bijlage, Toelichting, ArtikelgewijzeToelichting en Motivering. Dat geldt zowel voor omgevingsdocumenten met Vrijetekststructuur als voor omgevingsdocumenten met Artikelstructuur.

In de Artikelstructuur wordt structuur aangebracht met specifiek benoemde structurelementen zoals Hoofdstuk, Afdeling en Paragraaf. Die structuur toont direct -mens- en machineleesbaar- de positie van een element in het geheel. In de Vrijetekststructuur komt slechts één structurelement voor, namelijk Divisie. Divisies kunnen genest worden: de opsteller kan desgewenst de tekst naar eigen inzicht hiërarchisch indelen in verschillende niveaus van Divisie. De positie van een Divisie in de hiërarchie bepaalt het niveau van die



Divisie. De indeling in Divisies is de structuur zoals die kan worden weergegeven in een inhoudsopgave. [Figuur 7](#) toont een voorbeeld van een tekst met Divisie in drie hiërarchische niveaus.



**Figuur 7** Divisie in drie hiërarchische niveaus

In het Label van de Kop van de Divisie kan uiteraard gebruik gemaakt worden van de termen hoofdstuk, afdeling en paragraaf. Dat wordt getoond in [Figuur 8](#).

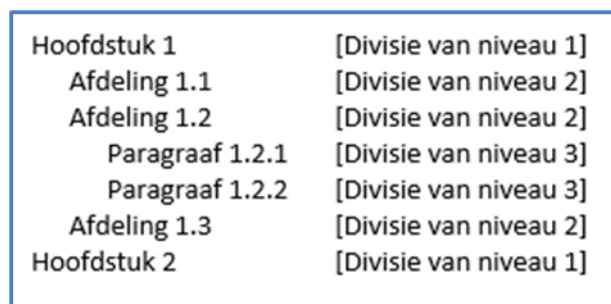

**Figuur 8** Divisie in drie hiërarchische niveaus met de termen hoofdstuk, afdeling en paragraaf als Label in de Kop

Divisie is dus het structurelement van de Vrijetekststructuur, vergelijkbaar met structurelementen als Hoofdstuk en Paragraaf in de Artikelstructuur. Divisie is een optioneel element: het is dus niet verplicht om tekstdelen met Vrijetekststructuur te structureren met Divisies. In de praktijk zal dat vaak wel gebeuren en zal Divisie in ten minste één niveau voorkomen. Iedere Divisie moet worden voorzien van een Kop. In de Vrijetekststructuur worden slechts beperkte eisen aan Kop gesteld: er moet ten minste één van de Kopelementen Label, Nummer of Opschrift zijn. Hoe die worden ingevuld is aan de opsteller. [Figuur 9](#) geeft een voorbeeld van een tekst met Divisies in drie niveaus waarbij in de Kop alleen gebruik wordt gemaakt van het Kop-element Opschrift.

Ambities	[Divisie van niveau 1]
Leefbare stad	[Divisie van niveau 2]
Duurzame stad	[Divisie van niveau 2]
Energie uit zon	[Divisie van niveau 3]
Energie uit wind	[Divisie van niveau 3]
Bereikbare stad	[Divisie van niveau 2]
Doelstellingen	[Divisie van niveau 1]

**Figuur 9** Divisie in drie hiërarchische niveaus met een Kop die alleen bestaat uit Opschrift

In de Vrijetekststructuur is Divisietekst het element met inhoud: het element dat inhoud bevat maar niet zelf inhoud *is*. Divisietekst is het verplichte element: het moet in iedere tekst met Vrijetekststructuur voorkomen. Het element Divisietekst van de Vrijetekststructuur komt overeen met Artikel (en Lid) van de Artikelstructuur. Divisietekst kan niet genest worden en is dus niet in te delen in hiërarchische niveaus. In STOP is Divisietekst binnen de Regeling de kleinste mutatie-eenheid. Dit betekent dat het de eenheid is die, ongeacht hoeveel wijzigingen met een wijzigingsbesluit in die Divisietekst worden aangebracht en in renvooi worden weergegeven, als geheel vervangen wordt bij consolidatie. Het is ook de eenheid waarover in de wetstechnische informatie in de regelingenbanken de juridische verantwoording wordt bijgehouden.

Divisietekst is in STOP gedefinieerd als een zelfstandig leesbaar stuk tekst met een interne inhoudelijke samenhang. De opsteller bepaalt zelf wat tot een Divisietekst behoort. Dat kunnen een of meer alinea's zijn, maar ook de volledige tekst binnen een Divisie.

Bij Divisietekst is de Kop optioneel: de opsteller kan een Divisietekst voorzien van een Kop, maar dat is niet verplicht. Als een Divisietekst een Kop heeft, geldt ook daarvoor de beperkte eis dat de Kop uit ten minste één van de Kopelementen Label, Nummer of Opschrift moet bestaan. Hoe die worden ingevuld is aan de opsteller.

Divisie [niveau 1]
Divisie [niveau 2[]
Divisietekst
Divisie [niveau 2]
Divisietekst
Divisie [niveau 1]
Divisie [niveau 2]
Divisietekst
Divisie [niveau 2]
Divisietekst

**Figuur 10** Een structuur met Divisie in twee hiërarchische niveaus, met daaronder Divisietekst

Hoofdstuk 1	[Divisie van niveau 1]
Afdeling 1.1	[Divisie van niveau 2]
Paragraaf 1.1.1	[Divisietekst]
Afdeling 1.2	[Divisie van niveau 2]
Paragraaf 1.2.1	[Divisietekst]
Hoofdstuk 2	[Divisie van niveau 1]
Afdeling 2.1	[Divisie van niveau 2]
Paragraaf 2.1.1	[Divisietekst]
Afdeling 2.2	[Divisie van niveau 2]
Paragraaf 2.2.1	[Divisietekst]

**Figuur 11 Een structuur met Divisie in twee hiërarchische niveaus met de termen hoofdstuk, afdeling en paragraaf als Label in de Kop, met daaronder Divisietekst**

Binnen de Divisietekst wordt Inhoud opgenomen. Hiervoor kan gebruik gemaakt worden van alle Inhoud-elementen die STOP kent. We lichten hier de Inhoud-elementen Tussenkop en Lijst toe. Met het element Tussenkop kan een niet-structurerende ordening in de tekst worden aangebracht. Tussenkop is geen structuurelement en komt dan ook niet in een inhoudsopgave voor. Voor Lijst kent STOP twee typen: expliciet en ongemarkeerd. Bij gebruik van het type expliciet levert het bevoegd gezag de opsommingstekens mee; ze staan dus hard in de tekst. Bij gebruik van het type ongemarkeerd levert het bevoegd gezag niet de opsommingstekens aan. De applicaties die de tekst tonen (officielebekendmakingen.nl, de regelingenbanken op overheid.nl en DSO-LV) tonen de lijstitems in de door het bevoegd gezag aangeleverde volgorde en bepalen zelf met welke opsommingstekens de lijstitems worden weergegeven. Voor een tekst met Vrijetekststructuur is niet voorgeschreven welk type Lijst gebruik gemaakt moet worden: het is aan het bevoegd gezag om een keuze tussen de twee types te maken. Wanneer het bevoegd gezag zelf wil bepalen met welke de opsommingstekens voor de lijstitems worden weergegeven, kiest het voor de Lijst van het type expliciet. Als het bevoegd gezag het aan de applicaties wil overlaten, kiest het voor de Lijst van type ongemarkeerd.

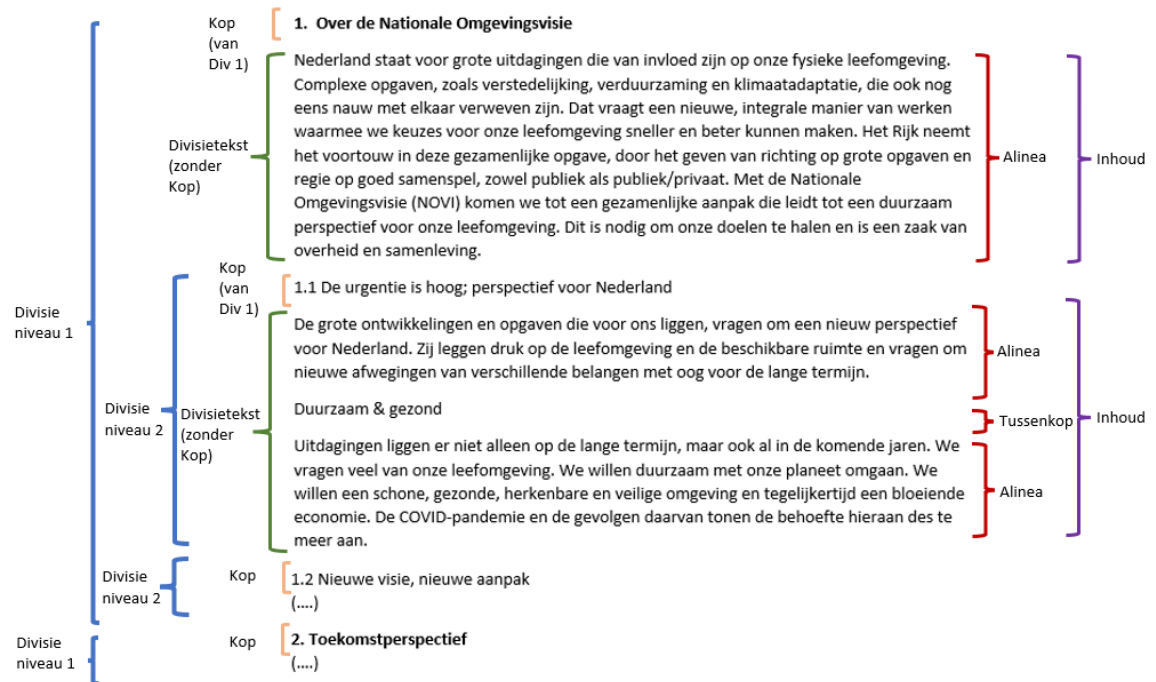

**Figuur 12 Toepassing van de Vrijetekststructuur in het Lichaam van de Regeling van een omgevingsvisie**

Zowel in Divisie als in Divisietekst die voorkomen in de Regeling kunnen de elementen Gereserveerd en Vervallen geplaatst worden. Het element Gereserveerd is een leeg element waarmee bij weergave op overheid.nl en in DSO-LV de tekst 'Gereserveerd' wordt gegenereerd. Het bevoegd gezag kan het element niet zelf vullen met eigen tekst. Dit element maakt het mogelijk om alvast een structuur neer te zetten die is voorbereid op toekomstige aanvullingen. Met latere wijzigingsbesluiten kan het element Gereserveerd worden vervangen door een structurelement met daadwerkelijke inhoud. Dat verklaart ook waarom het element Gereserveerd niet in Divisie en Divisietekst in het Besluit kan voorkomen. Het Besluit zelf wordt immers niet gewijzigd en daardoor zou het element Gereserveerd nooit vervangen worden door daadwerkelijke inhoud. Ook inhoudelijk zou een element Gereserveerd in een Besluit een wonderlijke keuze zijn.

Het element Vervallen is een leeg element waarmee bij weergave op overheid.nl en in DSO-LV de tekst 'Vervallen' wordt gegenereerd. Het bevoegd gezag kan het element niet zelf vullen met eigen tekst. Wanneer een Divisie of Divisietekst vervalt kan het worden vervangen door het element Vervallen. Op deze manier blijft zichtbaar dat er een Divisie of Divisietekst was en dat die later is vervallen. Het voordeel daarvan is dat in de wetstechnische informatie de historie van het element kan worden teruggevonden. Het element Vervallen kan niet in Divisie en Divisietekst in het Besluit voorkomen. Het Besluit zelf wordt immers niet gemuteerd en daardoor zijn er geen Besluit-onderdelen die vervallen. Het werken met het element Vervallen is niet verplicht: het is ook mogelijk om de betreffende Divisie of Divisietekst met een wijzigingsbesluit volledig te verwijderen. Dan is het element niet langer zichtbaar. Het nadeel hiervan is dat er van het element geen wetstechnische informatie meer is.

Opgemerkt wordt dat waar in deze paragraaf Divisie wordt genoemd, het gaat over het STOP-structurelement Divisie. Het gaat niet over het OW-object Divisie. Zoals hiervoor al gezegd komt het STOP-structurelement Divisie voor in het Lichaam van de Regeling van

omgevingsdocumenten met Vrijetekststructuur, maar ook in onderdelen van Besluit en Regeling daarbuiten, zowel in omgevingsdocumenten met Vrijetekststructuur als in omgevingsdocumenten met Artikelstructuur. In IMOW komt Divisie voor als objecttype, dat alleen gebruikt kan worden in het Lichaam van de Regeling van omgevingsdocumenten met Vrijetekststructuur.

### 5.3 Bijlagen bij Besluit en Regeling

Er is informatie die onderdeel vormt van (een besluit tot vaststelling of wijziging van) een omgevingsdocument maar niet goed direct in het lichaam van besluit of regeling is op te nemen. Deze informatie wordt dan in een bijlage opgenomen (waarbij hier onder bijlage ook motivering en (algemene en/of artikelsgewijze) toelichting worden verstaan). Redenen daarvoor zijn functioneel (een artikelsgewijze toelichting heeft een eigen functie ten opzichte van de regels), leesbaarheid en vormgeving (denk aan lange lijsten en complexe tabellen). Ook kan een bijlage bestaan uit verwijzingen naar elders gepubliceerde (geografische) informatieobjecten of uit niet-tekstuele informatie.

Bijlagen kunnen worden gepubliceerd als:

- bijlage als onderdeel van de tekst in STOP-XML;
- informatieobject als bijlage.

De hoofdregel is dat elke tekst die onderdeel is van een besluit of regeling, dus ook een bijlage, wordt vormgegeven als onderdeel van de tekst in STOP-XML. Op die manier is gewaarborgd dat de teksten voldoen aan alle wettelijke eisen betreffende publicatie en bekendmaking. De teksten kunnen dan juridisch rechtsgeldig gepubliceerd en geconsolideerd worden en de voorzieningen kunnen ze volgens de richtlijnen van digitale toegankelijkheid ontsluiten. Ook is het dan mogelijk om te verwijzen naar specifieke onderdelen van de tekst en om onderdelen van de tekst te muteren. Slechts in bijzondere gevallen is het toegestaan een bijlage als PDF-bestand aan te leveren. Dat is omdat het niet altijd mogelijk is om tekst in STOP-XML uit te wisselen zonder de tekst te moeten overtypen. Het aanleveren van een bijlage als PDF-bestand is alleen toegestaan in specifieke gevallen die in het betreffende toepassingsprofiel zijn vastgelegd. In dit toepassingsprofiel is dat gedaan: er is bepaald dat een bijlage als PDF-bestand mag worden aangeleverd als redelijkerwijs van het bevoegd gezag niet gevergd kan worden om de bijlage als onderdeel van de tekst in STOP-XML aan te leveren. Dat zal zich met name kunnen voordoen bij bijlagen bij het besluit. Dat zijn vaak bijlagen in de vorm van onderzoeksrapporten, zoals rapportages van akoestisch onderzoek, archeologisch onderzoek en bodemonderzoek. Die worden vaak door een extern adviesbureau opgesteld dat deze rapporten doorgaans niet in STOP-XML aanlevert. In zo'n geval is het redelijkerwijs niet van het bevoegd gezag te verwachten dat het zelf zo'n aangeleverd PDF-bestand in STOP-XML gaat omzetten. Bij bijlagen bij de regeling zal dit zich minder vaak voordoen.

Opgemerkt wordt dat aan DSO-LV alleen tekstonderdelen worden doorgeleverd die in de Regeling zijn opgenomen. DSO-LV kan dus ook alleen die onderdelen tonen. Bijlagen die onlosmakelijk onderdeel zijn van het omgevingsdocument zelf, zoals bijlagen bij de regels of de beleidstekst, moeten dus in de Regeling zelf worden opgenomen om in DSO-LV getoond en gebruikt te kunnen worden.

### 5.3.1 Bijlage als onderdeel van de tekst in STOP-XML

Een bijlage die onderdeel is van de tekst wordt gecodeerd in XML overeenkomstig het STOP-model voor Vrijetekststructuur dat is beschreven in paragraaf 5.2. Een bijlage die onderdeel is van de regeling wordt geconsolideerd, een bijlage die onderdeel is van het besluit wordt niet geconsolideerd. Een voorbeeld van een bijlage die onderdeel is van de tekst in STOP-XML is een bijlage met de opsomming van activiteiten die hoort bij een omgevingsplan-artikel over de functie Bedrijventerrein dat voor de toegelaten activiteiten verwijst naar de bijlage.

### 5.3.2 Informatieobject als bijlage

Een bijlage die niet in XML via het STOP-model gecodeerd kan worden, is in STOP een informatieobject. Een informatieobject is een zelfstandige entiteit die onderdeel is van het besluit of de regeling waarin het vastgesteld wordt, maar niet is opgenomen in de (XML-) tekst van besluit of regeling.

Naast het geografisch informatieobject, die wordt beschreven in paragraaf 6.1.2.2, kent STOP het document-informatieobject, dat wordt gebruikt voor tekstuele bijlagen. Bekende voorbeelden zijn onderzoeksrapportages zoals een bodemrapport en een milieueffectrapport. De bijlage wordt in de vorm van een PDF-bestand met het besluit meegegeven, gemodelleerd als document-informatieobject. Een bijlage mag alleen als PDF-bestand worden aangeleverd als het voor het bevoegd gezag redelijkerwijs niet mogelijk is om de bijlage als onderdeel van de tekst in STOP-XML op te stellen. Als de bijlage bekendgemaakt en/of geconsolideerd moet worden, moet het PDF-document onveranderlijk zijn. Daarom moet het voldoen aan de eisen van PDF/A-1a of PDF/A-2a. Bij een latere wijziging van het document-informatieobject moet het gehele document worden vervangen. STOP kent namelijk geen voorziening om een document-informatieobject te muteren.

Let op dat een document-informatieobject precies hetzelfde werkt als een GIO. Het wordt geen onderdeel van de tekst van regeling of besluit. In een bijlage Informatieobjecten wordt de naam van de bijlage oftewel het document-informatieobject opgenomen op een manier vergelijkbaar met een begrip en zijn definitie: bij wijze van definitie komt achter de naam van de bijlage de volledige identificatie van het document-informatieobject. Aanbevolen wordt om twee verschillende bijlagen informatieobjecten te maken: een bijlage voor de GIO's en een bijlage voor de document-informatieobjecten. In de bekendmaking en de viewers op overheid.nl en in DSO-LV zijn document-informatieobjecten alleen via een omweg (mogelijk via het klikken op een link) te raadplegen. Dit is een extra reden waarom wordt aanbevolen om als dat maar enigszins mogelijk is, bijlagen als onderdeel van de tekst in STOP-XML toe te voegen.

## 6 Inleiding op het Informatiemodel Omgevingswet

Het Informatiemodel Omgevingswet, verder afgekort tot IMOW, beschrijft vanuit informatiekundig én domeinhoudelijk perspectief de aspecten die van belang zijn voor het annoteren bij het opstellen van omgevingsdocumenten en ten behoeve van de informatieverschaffing in DSO-LV.

Dit hoofdstuk geeft een introductie op IMOW. Paragraaf [6.1](#) beschrijft de drie hoofdcomponenten van IMOW: tekst, locatie en annotatie. Voordat daar in hoofdstuk [7](#) gedetailleerd wordt ingegaan, wordt in paragraaf [6.2](#) beschreven hoe het annoteren met OW-objecten vanuit de standaard is bedoeld.

### 6.1 De drie hoofdcomponenten van IMOW: tekst, locatie en annotatie

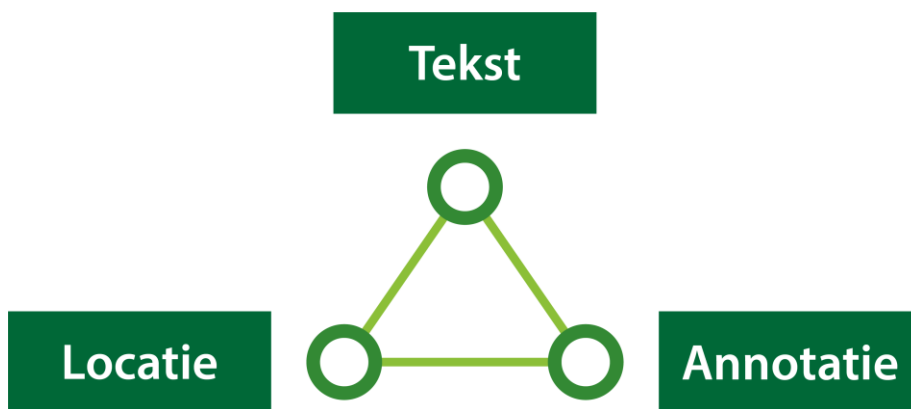

**Figuur 13 De hoofdcomponenten van IMOW**

Bovenstaande figuur toont de drie hoofdcomponenten van IMOW in hun samenhang. IMOW is een model waarmee van tekst kan worden vastgelegd op welke locatie deze geldig is en aan tekst en locatie met behulp van annotaties gegevens kunnen worden toegevoegd. Die gegevens maken tekst en locatie machineleesbaar waardoor ze bekendgemaakt kunnen worden, herkenbaar in een viewer weergegeven kunnen worden en waardoor onderdelen geselecteerd en bevroegd kunnen worden. Het vervolg van deze paragraaf beschrijft deze drie componenten in grote lijnen. In hoofdstuk [7](#) worden ze in detail beschreven. Benadrukt wordt dat IMOW alleen van toepassing is op het Lichaam van de Regeling van omgevingsdocumenten, oftewel het onderdeel dat de artikelen respectievelijk de (beleids)teksten bevat.

#### 6.1.1 Tekst

Zoals in hoofdstuk [5](#) al is beschreven kent STOP twee soorten tekststructuur: Artikelstructuur en Vrijetekststructuur. In het STOP-tekstmodel is Artikelstructuur de tekststructuur voor het Lichaam van een Regeling die is opgebouwd uit één of meer artikelen. Vrijetekststructuur is de tekststructuur die wordt gebruikt voor het Lichaam van een Regeling van juridisch authentieke documenten die geen artikelen bevat én voor diverse onderdelen van Regeling en Besluit buiten het Lichaam, waaronder Bijlage en Toelichting. IMOW maakt eveneens onderscheid tussen de Artikelstructuur en de Vrijetekststructuur. Het verschil met STOP is dat IMOW alleen wordt toegepast op het lichaam van de Regeling van omgevingsdocumenten, oftewel het onderdeel dat de artikelen respectievelijk de (beleids)teksten bevat. IMOW wordt dus niet toegepast op de overige onderdelen van de

Regeling, zoals motivering, artikelsgewijze toelichting en bijlagen, en niet op de onderdelen van het Besluit. Twee voorbeelden: IMOW wordt wel toegepast op de artikelen met regels van de omgevingsverordening maar niet op bijlagen bij die regels en ook niet op de motivering die onderdeel vormt van het besluit, wel op de beleidsteksten in de omgevingsvisie maar niet op een eventuele bijbehorende zienswijzennota of participatieverslag.

Voor tekst met Artikelstructuur onderscheidt IMOW de objecten Regeltekst en Juridische regel (beschreven in subparagraaf [6.1.1.1](#)), voor het lichaam van omgevingsdocumenten met Vrijetekststructuur heeft IMOW de objecten Divisie, Divisietekst en Tekstdeel (de onderwerpen van subparagraaf [6.1.1.2](#)).

#### 6.1.1.1 *Regeltekst en Juridische regel*

Voor het Lichaam van de Regeling van omgevingsdocumenten met Artikelstructuur onderscheidt IMOW de objecttypen Regeltekst en Juridische regel.

Regeltekst is de IMOW-term voor de kleinste zelfstandige eenheid van (een of meer) bij elkaar horende Juridische regels in een omgevingsdocument met Artikelstructuur: artikel en lid. Het OW-objecttype Regeltekst is het koppelobject naar de STOP-elementen Artikel en Lid. Artikel en Lid zijn in STOP elementen met inhoud en geen structuurelementen. De Regeltekst is in een tekst concreet aan te wijzen.

Het OW-objecttype Juridische regel staat voor een abstract concept waarmee een regel met juridische werkingskracht wordt beschreven. Juridische regel wordt gebruikt om aan verschillende onderdelen van een Regeltekst locaties en annotaties met de domeinspecifieke OW-objecten te kunnen koppelen.

Regeltekst bevat altijd ten minste één Juridische regel; wanneer dat gewenst is kan Regeltekst meerdere Juridische regels bevatten. De individuele Juridische regels in een Regeltekst met meerdere Juridische regels zijn niet als zelfstandige eenheden te identificeren. Bij bevraging in bijvoorbeeld DSO-LV zal altijd de volledige Regeltekst als resultaat worden weergegeven en niet de individuele Juridische regel. Het is niet verplicht om een Regeltekst in meerdere Juridische regels onder te verdelen.

#### 6.1.1.2 *Divisie, Divisietekst en Tekstdeel*

Voor het Lichaam van de Regeling van omgevingsdocumenten met Vrijetekststructuur onderscheidt IMOW de objecttypen Divisie, Divisietekst en Tekstdeel.

De OW-objecttypen Divisie en Divisietekst zijn de koppelobjecten naar de Divisie en Divisietekst van STOP. Divisie is in STOP het structurerende element dat ingedeeld kan worden in verschillende hiërarchische niveaus. De STOP-Divisie is dus vergelijkbaar met Hoofdstuk, Afdeling en Paragraaf et cetera van de Artikelstructuur. In STOP is Divisietekst het element dat de inhoud bevat, het is de inhoudelijke bouwsteen van de Vrijetekststructuur. De STOP-Divisietekst is vergelijkbaar met Artikel (en Lid) van de Artikelstructuur.

Het OW-objecttype Tekstdeel staat voor een abstract concept waarmee een deel van een tekst wordt beschreven. Tekstdeel wordt gebruikt om aan verschillende onderdelen van een Divisie of Divisietekst Locaties en annotaties met de domeinspecifieke OW-objecten te kunnen koppelen. Een Divisie of Divisietekst bevat altijd ten minste één Tekstdeel; wanneer dat gewenst is kan een Divisie of Divisietekst meerdere Tekstdelen bevatten.

Let op dat het STOP-tekstmodel de elementen Divisie en Divisietekst kent en IMOW de objecttypen Divisie en Divisietekst. Ze zijn niet hetzelfde. De STOP-elementen Divisie en Divisietekst worden gebruikt voor het Lichaam van de Regeling van omgevingsdocumenten met Vrijetekststructuur, maar ook voor diverse andere onderdelen van Besluit en Regeling.



Dat is ruimer dan de OW-objecten Divisie en Divisietekst, die alleen kunnen voorkomen in het Lichaam van de Regeling van een omgevingsdocument met Vrijetekststructuur.

## **6.1.2 Locatie**

### *6.1.2.1 Werkingsgebied en Locatie*

In de toelichtingen op Omgevingswet en Omgevingsbesluit wordt de term werkingsgebied gebruikt voor het gebied waar een regel zijn werking heeft. IMOW maakt ook gebruik van de term werkingsgebied. In de praktijk bestaat het werkingsgebied van een Regeltekst niet altijd uit één aaneengesloten gebied, maar vaak uit meerdere gebieden en soms ook uit punten of lijnen. IMOW gebruikt voor de afzonderlijke onderdelen van het werkingsgebied van een Regeltekst het object Locatie, dat de coördinaten bevat die het gebied begrenzen. Het werkingsgebied van de Regeltekst bestaat dus uit de optelling van alle Locaties van de Juridische regels die samen de Regeltekst vormen. Uit het juridisch systeem volgt dat van iedere Regeltekst duidelijk moet zijn waar deze geldt. Iedere Regeltekst heeft daarom een werkingsgebied en dus ook één of meer Locaties.

IMOW kent het werkingsgebied in de vorm van de relatie tussen de Regeltekst en de Locatie(s) van die Regeltekst, of, als de Regeltekst uit meerdere Juridische regels bestaat, alle Locaties van de Juridische regels in de Regeltekst. IMOW noemt de relatie tussen Regeltekst en Locatie(s) werkingsgebied. Deze relatie wordt door LVBB en in DSO-LV afgeleid, het bevoegd gezag hoeft geen afzonderlijke geometrie voor het werkingsgebied aan te leveren.

In een Juridische regel kan de term werkingsgebied gebruikt worden als term om aan te geven dat in die regel een gebied wordt vastgelegd waar die regel zijn werking heeft. Voorbeelden zijn: "Ter plaatse van het werkingsgebied 'Stiltegebied' is het verboden om een toestel te gebruiken dat het ervaren van de natuurlijke geluiden kan verstoren." "Ter plaatse van het werkingsgebied van de omgevingswaarde 'Duurzame energie' wordt ernaar gestreefd om in 2025 18 hectare zonnepanelen gerealiseerd te hebben."

Locatie komt ook voor in het Lichaam van de Regeling van omgevingsdocumenten met Vrijetekststructuur. Het wordt gebruikt om het gebied vast te leggen waarover een Tekstdeel gaat. Net als bij de Regeltekst wordt de optelling van alle Locaties van de Tekstdelen die samen de Divisie of de Divisietekst vormen werkingsgebied genoemd. Ook hier geldt dat de relatie door LVBB en in DSO-LV wordt afgeleid en het bevoegd gezag geen afzonderlijke geometrie voor het werkingsgebied hoeft aan te leveren. Anders dan bij Juridische regel is het niet verplicht om aan ieder Tekstdeel een Locatie te koppelen.

Figuur 14 laat een voorbeeld zien: een artikel uit een omgevingsdocument met Artikelstructuur respectievelijk een Divisie of Divisietekst uit een omgevingsdocument met Vrijetekststructuur heeft drie Locaties die samen het werkingsgebied van dat artikel of Tekstdeel vormen.

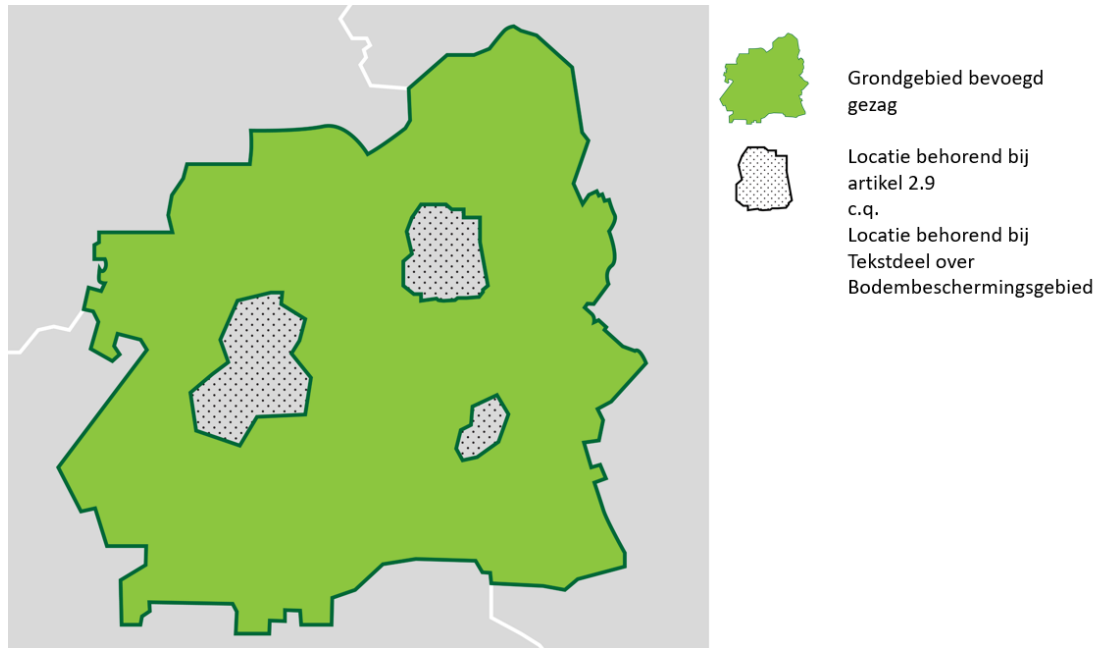

**Figuur 14 Drie Locaties die samen een werkingsgebied vormen**

Ook uit de tekst van Juridische regel of Tekstdeel moet duidelijk blijken welke Locatie erbij hoort. Daarom wordt in de tekst een verwijzing opgenomen naar de Locatie. Dit is een mensleesbare term of frase waarmee de Locatie wordt aangeduid, waaruit een lezer kan begrijpen waar de Locatie betrekking op heeft. In het object Locatie wordt de tekstuele verwijzing in de vorm van het attribuut *noemer* vastgelegd. Voorbeelden van de tekstuele verwijzingen (cursief weergegeven) zijn: "Ter plaatse van het werkingsgebied '*Stiltegebied*' is het verboden om een toestel te gebruiken dat het ervaren van de natuurlijke geluiden kan verstoren." "Ter plaatse van het werkingsgebied van de omgevingswaarde '*Duurzame energie*' wordt ernaar gestreefd om in 2025 18 hectare zonnepanelen gerealiseerd te hebben."

Met het OW-objecttype Locatie wordt de begrenzing vastgelegd van het gebied waarover een Juridische regel of een Tekstdeel gaat. Het kan wenselijk zijn om in een Juridische regel of een Tekstdeel een onderdeel van zo'n gebied in woorden te beschrijven, bijvoorbeeld met een geografische of vergelijkbare term (in het Stadspark, op de Veluwe, in ieder hoekpand), zonder de begrenzing van zo'n gebied of gebieden vast te leggen. LVBB en DSO-LV kunnen de ligging van zo'n in woorden beschreven gebied niet afleiden en ook niet tonen. Zij weten immers niet waar het Stadspark is of waar de hoekpanden zijn. Bij zo'n Juridische regel of Tekstdeel worden in zo'n geval de Locaties getoond die het werkingsgebied vormen van de Regeltekst of de Divisie of Divisietekst waarin die Juridische regel of dat Tekstdeel voorkomt. Het wordt dan aan de lezer overgelaten om te interpreteren waar de regel wel en niet werking heeft.

In IMOW wordt Locatie niet alleen gekoppeld aan de Juridische regel of het Tekstdeel, maar ook aan de domeinspecifieke objecttypen Activiteit (via ActiviteitLocatieaanduiding), Omgevingswaarde, Omgevingsnorm en de verschillende typen Gebiedsaanwijzing. Met Locatie wordt vastgelegd waar de domeinspecifieke objecttypen van toepassing zijn. Locatie en de toepassing ervan worden in detail beschreven in paragraaf [7.6](#).

### 6.1.2.2 *Vastleggen van Locatie met geografisch informatieobject*

In regelingen kan informatie worden vastgelegd die niet op een begrijpelijke manier in tekst te beschrijven is. De geometrische begrenzing van Locatie is daar een voorbeeld van; gedacht kan ook worden aan een geluidsfragment. STOP gebruikt het informatieobject als bedoeld in Aanwijzing 3.50 van de Aanwijzingen voor de regelgeving (waarin de voorwaarden staan waar verwijzingen naar informatie op internet aan moeten voldoen) om dergelijke informatie op een juridisch juiste manier vast te leggen en er vanuit de tekst van een besluit naar te verwijzen. Een informatieobject dat de geometrische begrenzing van een of meer Locaties vastlegt wordt een geografisch informatieobject genoemd. (Zoals al eerder gemeld wordt de term geografisch informatieobject afgekort tot GIO.) Feitelijk is een GIO een GML-bestand met een of meer Locaties, voorzien van metadata conform de STOP-specificatie voor een GIO. Een informatieobject is een opzichzelfstaand object voor het opslaan en via internet ontsluiten van de niet op een begrijpelijke manier in tekst te beschrijven informatie.

In de tekst van de Regeling moet met een tekstuele aanduiding worden verwezen naar het GIO. Daardoor wordt de inhoud ervan onderdeel van besluit en regeling. Voor die tekstuele aanduiding wordt de naam van het GIO gebruikt, die hetzelfde zal zijn als de noemer van de Locatie. Met deze tekstuele aanduiding van GIO en Locatie kan een lezer begrijpen op welke locatie de tekst betrekking heeft. De systematiek waarmee informatieobjecten machineleesbaar worden vastgelegd en de manier waarop in de Regeling naar het informatieobject wordt verwezen zorgen ervoor dat:

- de informatie permanent via de verwijzing is terug te vinden;
  - de informatie met algemeen beschikbare software op een voor de mens begrijpelijke manier gepresenteerd kan worden;
  - de onveranderlijkheid van het informatieobject voldoende is gewaarborgd.
- STOP bevat de eisen waaraan een GIO moet voldoen. Deze eisen zorgen voor de borging van de juridische bestendigheid van de GIO's.

Het informatieobject is geen onderdeel van of bijlage bij de tekst van de Regeling, maar is een zelfstandige entiteit. Het wordt tegelijk met het besluit in het publicatieblad van het betreffende bevoegd gezag op [officielebekendmakingen.nl](http://officielebekendmakingen.nl) gepubliceerd. Door in de tekst van de Regeling naar het informatieobject te verwijzen krijgt het informatieobject juridische status.

Voor de bekendmaking van omgevingsdocumenten is het verplicht om de Locatie of Locaties die het werkingsgebied van Juridische regel of Tekstdeel vormen, vast te leggen in een GIO. Een uitzondering daarop is een regel die geldt voor het hele ambtsgebied van het bevoegd gezag: in dat geval wordt de Locatie, oftewel het ambtsgebied, niet vastgelegd met een GIO. Zie hiervoor verder paragraaf [7.6.5](#).

Het in de tekst van omgevingsdocumenten juridisch juist verwijzen naar het GIO gebeurt als volgt:

- In de tekst van het STOP-element (Artikel, Lid of Divisietekst) wordt de tekstuele aanduiding van Locatie en GIO opgenomen.
- De Locatie wordt vastgelegd in een GIO.
- In het OW-Locatie-object wordt de tekstuele aanduiding opgenomen in de vorm van de noemer.
- In de bijlage Informatieobjecten wordt de tekstuele aanduiding oftewel de naam van het GIO opgenomen op een manier vergelijkbaar met een begrip en zijn definitie: bij wijze van definitie komt achter de tekstuele aanduiding de volledige identificatie van het GIO.

De constructie met een tekstuele aanduiding in de lopende tekst waarna in de bijlage de aanduiding wordt gekoppeld aan de volledige identificatie van het GIO zorgt ervoor dat de lopende tekst goed leesbaar blijft, maar dat tevens de unieke identificatie van het GIO, waarmee de inhoud van het GIO altijd te vinden is, leesbaar in het besluit en de regeling te vinden is.

Figuur 15 laat een voorbeeld van deze verwijzing zien in een Juridische regel; Figuur 16 laat een voorbeeld zien van deze verwijzing in een Tekstdeel:

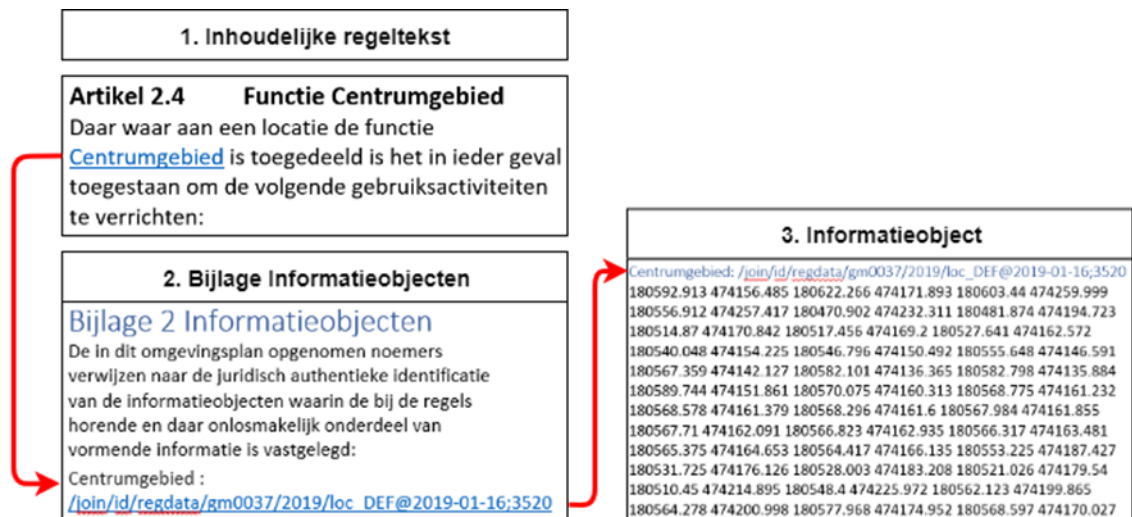

**Figuur 15 Tekstuele aanduiding en informatieobject in omgevingsdocument met Artikelstructuur**



**Figuur 16 Tekstuele aanduiding en informatieobject in omgevingsdocument met Vrijetekststructuur**

Het is mogelijk om een GIO in meerdere omgevingsdocumenten te gebruiken. In het omgevingsdocument wordt immers verwezen naar (de identificatie van) het GIO. Dat maakt het ook mogelijk om te verwijzen naar een GIO van het eigen bevoegd gezag dat voor een ander omgevingsdocument is gecreëerd of naar een GIO behorend bij een omgevingsdocument van een ander bevoegd gezag. Een eerste voorwaarde is uiteraard dat het GIO voldoet aan de in STOP vastgelegde eisen aan een GIO. Er zitten juridische gevolgen en dus ook juridische risico's aan het verwijzen naar een GIO in een ander omgevingsdocument. Wanneer het GIO in het andere omgevingsdocument wordt gewijzigd, wijzigt ook het werkingsgebied van de regel of de beleidstekst in het omgevingsdocument dat ernaar verwijst. Dat gebeurt dan zonder dat het betreffende bevoegd gezag een besluit heeft genomen over de wijziging in het verwijzende omgevingsdocument. Daarnaast zijn er veel andere onzekerheden over het verwijzen naar GIO's die horen bij een ander omgevingsdocument: hoe houd je wijzigingen in de gaten, wat betekent dit voor de 'informatiehuishouding' binnen het eigen bevoegd gezag? Daarom wordt geadviseerd om vooralsnog geen gebruik te maken van deze verwijsmogelijkheid. In plaats van te verwijzen naar een GIO in een ander omgevingsdocument kan de betreffende geometrie worden overgenomen in een eigen GIO.

### **6.1.3 Annotatie**

De STOP/TPOD-standaard maakt het voor bevoegde gezagen mogelijk om zich te beperken tot het verbinden van Juridische regels of Tekstdelen met Locaties. Een computer weet dan dat beide bij elkaar horen maar kan geen verdere betekenis aan die relatie geven en kan de Locaties ook niet op een voor de mens herkenbare manier op een kaart weergeven. Dat kan wel met het in paragraaf 3.4 al kort beschreven mechanisme annoteren: het toevoegen van gegevens aan Regelingen of onderdelen daarvan die de Regelingen machineleesbaar maken. Annoteren zorgt ervoor dat de Regeling gestructureerd bevraagbaar is en dat Locaties en andere gegevens op een kaart weergegeven worden. Het annoteren kan, in omgevingsdocumenten met artikelstructuur waarin regels over activiteiten worden gesteld, ook helpen bij het verbinden van toepasbare regels, oftewel vragenbomen, aan regels en Locaties. In paragraaf 6.2 wordt de bedoeling van het annoteren van omgevingsdocumenten met OW-objecten toegelicht. In hoofdstuk 7 worden de OW-objecten in detail gespecificeerd en toegelicht.

## **6.2 De bedoeling van het annoteren met OW-objecten**

Zoals hiervoor al is beschreven maakt IMOW het mogelijk om vast te leggen op welke Locatie een bepaalde tekst geldig is en om daar nadere gegevens aan toe te voegen. Het doel daarvan is om die Locaties herkenbaar op een kaart weer te geven en om de informatie in het omgevingsdocument raadpleegbaar te maken: met behulp van die informatie kunnen bepaalde onderdelen geselecteerd worden. Een voorbeeld daarvan is het annoteren met de activiteit zwemmen. Door in een zoekscherm de activiteit zwemmen te selecteren, worden in DSO-LV alle artikelen getoond waarin Juridische regels zijn geannoteerd met die activiteit. Ook worden in het bijbehorende kaartbeeld alle Locaties getoond die bij die artikelen en die Activiteit-annotatie horen.

De bedoeling van het annoteren met IMOW is dat de Locaties en de nadere gegevens een letterlijke vertaling of vastlegging van de regels respectievelijk de beleidstekst zijn. IMOW is niet bedoeld voor interpretaties, nadere afleidingen of het toevoegen van niet door regels of beleidsteksten vastgelegde gebieden. Ook is IMOW niet bedoeld voor a contrario-

redeneringen, bijvoorbeeld dat het gebruik van een annotatie op de ene plek een betekenis geeft aan het ontbreken van die annotatie (of juist zijn tegenhanger) op een andere plek. Dit wordt toegelicht aan de hand van twee voorbeelden, het eerste voor een omgevingsdocument met Artikelstructuur en het tweede voor een omgevingsdocument met Vrijetekststructuur. De afbeeldingen in de voorbeelden zijn bedoeld om het principe uit te leggen, niet om de werking van een specifiek instrument te tonen. De weergave is willekeurig gekozen, het Presentatiemodel is niet toegepast.

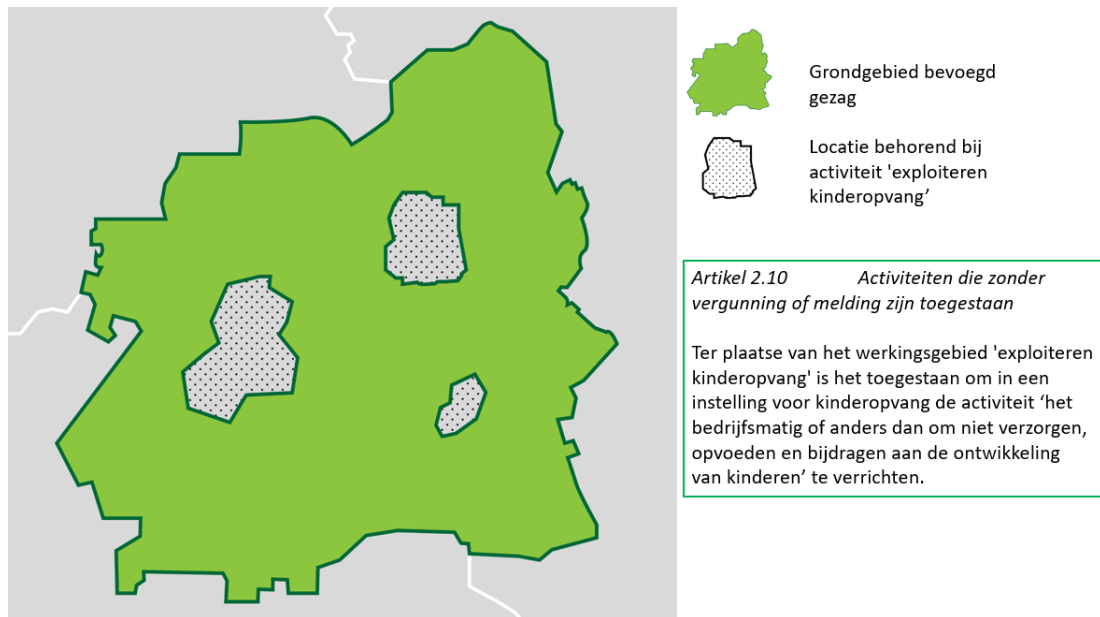

**Figuur 17 Voorbeeld bedoeling van IMOW, activiteit in omgevingsplan**

Bovenstaande afbeelding toont het grondgebied van een gemeente en drie Locaties die horen bij de Juridische regel van artikel 2.10. Ter plaatse van deze Locaties is het -kort gezegd- toegestaan om zonder vergunning of melding een kinderopvanginstelling te exploiteren. De OW-objecten zijn niet bedoeld om vervolgens af te leiden dat in de rest van het grondgebied van deze gemeente het exploiteren van een kinderopvanginstelling verboden is, of dat daar voor die activiteit een vergunningplicht of meldingsplicht geldt. Dat is alleen zo wanneer het bevoegd gezag dat expliciet heeft bepaald, bijvoorbeeld door een Locatie voor de rest van het grondgebied op te nemen en daaraan een Juridische regel met een verbod, vergunningplicht of meldingsplicht te koppelen, met de bijbehorende annotatie.

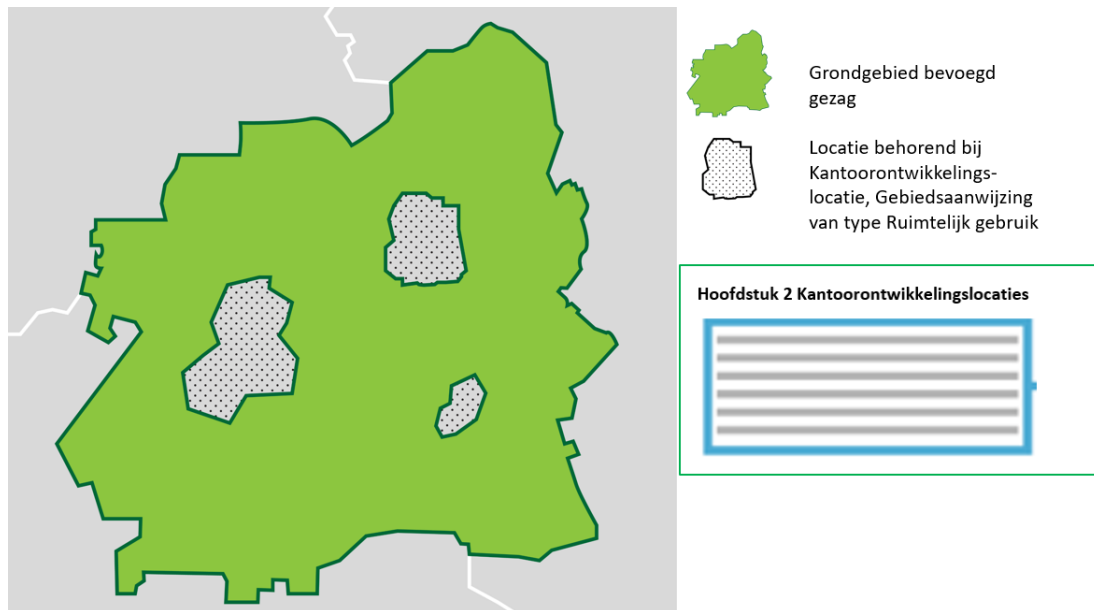

**Figuur 18 Voorbeeld bedoeling van IMOW, omgevingsvisie**

Bovenstaande afbeelding toont het grondgebied van een provincie en drie Locaties die horen bij een hoofdstuk in de omgevingsvisie over kantoorontwikkelingslocaties. In haar omgevingsvisie legt de provincie vast dat zij de haar ter beschikking staande middelen wil inzetten om deze Locaties te ontwikkelen tot kantoorlocaties. De OW-objecten zijn niet bedoeld om vervolgens af te leiden dat er in de rest van het grondgebied van deze provincie geen kantoren aanwezig zijn of geen nieuwe kantoren kunnen komen. Dat is alleen zo wanneer het bevoegd gezag dat expliciet heeft bepaald, bijvoorbeeld door een Locatie voor de rest van het grondgebied op te nemen en daarvoor als beleidsvoornemen te formuleren dat bestaande leegstaande kantooruimte wordt omgevormd tot woonruimte en dat geen nieuwe kantoorgebouwen worden toegestaan.

## **7 Annoteren met OW-objecten: productmodel, objecten en attributen**

Dit hoofdstuk beschrijft de toepassing van het annoteren met OW-objecten op het programma. De objecten, de bijbehorende attributen en waardelijsten worden gedetailleerd toegelicht. Paragraaf [7.1](#) bevat het productmodel voor het programma in de vorm van een IMOW-UML-klassediagram, met een korte toelichting op het diagram. In de paragrafen [7.2](#) tot en met [7.12](#) worden in detail de OW-objecten en hun attributen en de toepassing van die objecten op het programma beschreven. Ieder onderdeel wordt volgens een vast stramien beschreven. Het begint met een toelichting op de toepassing: waarvoor en wanneer wordt het object of attribuut in de praktijk gebruikt. Daarna volgt een definitie van het object, om precies aan te geven waar het over gaat. In de volgende subparagraaf wordt aangegeven wat het doel van het objecttype is, met andere woorden: wat is het resultaat, wat levert de extra inspanning van het annoteren met dit object op? Vervolgens wordt de norm gesteld. Deze subparagraaf begint steeds met een uitsnede van het IMOW-diagram met daarin die objecten en relaties die relevant zijn. De norm somt de attributen op die horen bij dit OW-object, waarbij wordt aangegeven of het attribuut verplicht of optioneel is, hoe vaak het attribuut kan of moet voorkomen, of er een waardelijst voor het attribuut bestaat en of er constraints, oftewel voorwaarden voor de toepassing, gelden. De daaropvolgende subparagraaf geeft een toelichting op de attributen, de waardelijsten en de eventuele constraints die samen de norm vormen.

In de laatste twee paragrafen van dit hoofdstuk wordt beschreven op welk niveau annotaties worden geplaatst en wordt aangegeven hoe het annoteren wordt toegepast wanneer een deel van norm of beleid in een bijlage staat.

Daar waar in dit hoofdstuk de naam van een OW-object gebruikt wordt, wordt die naam met een hoofdletter geschreven. De namen van attributen van objecten worden cursief gedrukt.

### **7.1 Productmodel: het IMOW-UML-diagram voor het programma**

[Figuur 19](#) toont het volledige IMOW-diagram in UML voor het Lichaam van de Regeling van het programma: het deel dat de (beleids)tekst met de inhoud van het programma bevat.



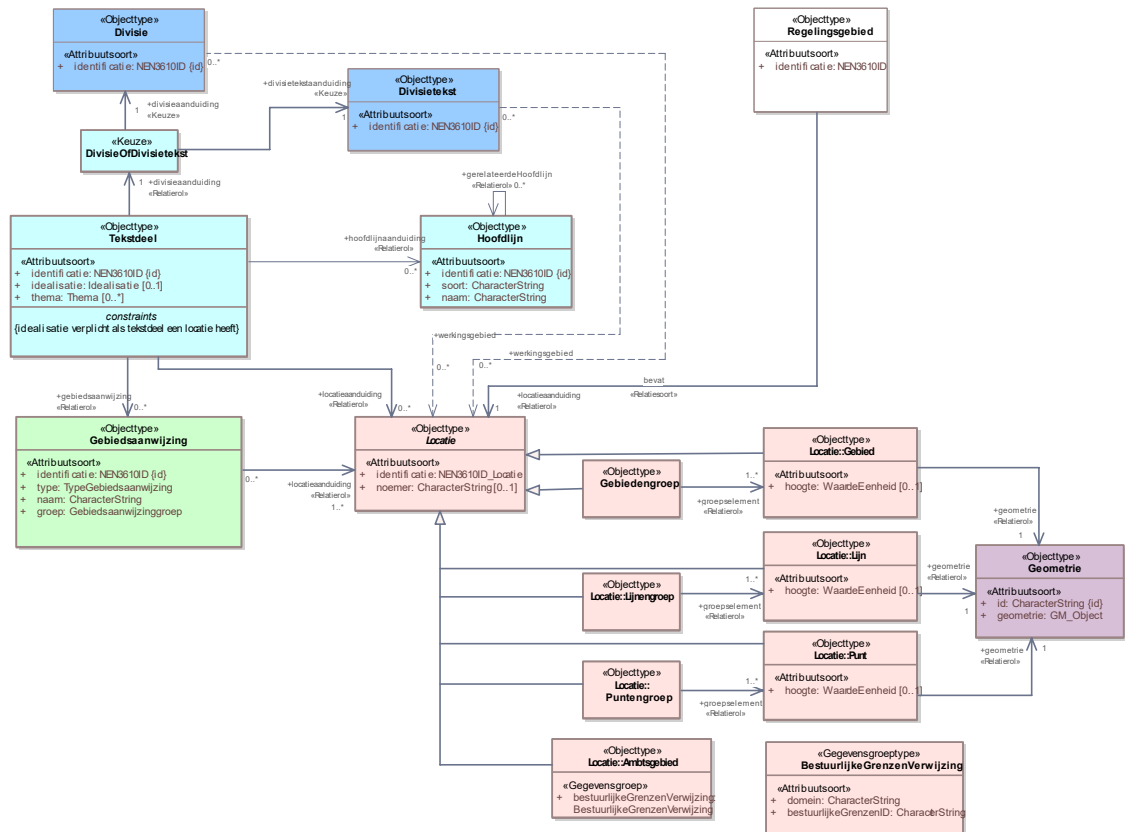

**Figuur 19 UML-klassediagram van IMOW toegepast op het programma**

In het diagram zijn in blauw de tekstobjecten weergegeven: Divisie, Divisietekst en Tekstdeel. Divisie en Divisietekst (in de donkerblauwe blokjes), zijn de koppellementen naar STOP. In roze is Locatie met zijn verschijningsvormen weergegeven. Het groene blokje staat voor het domeinspecifieke annotatie-object Gebiedsaanwijzing. Tekst, Locatie en Annotatie zijn de hoofdcomponenten van IMOW die in paragraaf 6.1 al zijn beschreven. In het model is aangegeven welke waardelijsten van toepassing zijn. Het model bevat ook de attributen die nodig zijn om domeinspecifieke annotaties te kunnen presenteren op een kaart. In de navolgende paragrafen worden de objecten in detail beschreven.

Onderstaande tabel (die het vervolg van Tabel 2 vormt) geeft aan of, en zo ja aan de hand van welke OW-objecten, de inhoudelijke kenmerken van het programma terugkomen.

**Tabel 5 Kenmerken programma en OW-objecten**

Onderwerp	IMOW
Activiteiten	Het kan voorkomen dat maatregelen betrekking hebben op activiteiten of andere randvoorwaarden hieraan stellen. In het huidige model van het programma is het niet mogelijk om rechtstreeks invloed uit te oefenen c.q. middels een programma een wijziging door te voeren op deze activiteiten. Wel kan een rechtstreekse verwijzing zoals besproken in paragraaf <u>8.2</u> opgenomen worden om de samenhang te duiden. Het wijzigen zal middels een wijzigingsbesluit van het bevoegd gezag dat de activiteit beheerd moeten worden gedaan.
Omgevingsvergunningen (omgang met)	N.t.b.
Beleidskader, Wettelijk kader	Wanneer een programma zijn grondslag in een ander (omgevings)document heeft zijn er twee mogelijkheden om dit kenbaar te maken. Wanneer het een volledig document betreft kan dit via STOP-metadata en wanneer het om specifieke teksten gaat kan een verwijzing zoals beschreven in paragraaf <u>8.2</u> gebruikt worden.

<p>Gebiedsgerichte informatie:</p> <ul style="list-style-type: none"> <li>• Maatregel en uitvoering</li> <li>• Emissie- en immissieobject</li> <li>• Benoemd onderdeel fysieke leefomgeving</li> <li>• Aanwijzing locatie</li> <li>• Vastlegging maatschappelijke functie</li> </ul>	<p>In IMOW is een generiek mechanisme beschikbaar, namelijk de verschillende typen Gebiedsaanwijzing en de groepen hierbinnen, waarmee gebiedsgerichte informatie gemodelleerd kan worden binnen een Programma.</p> <p>Met deze IMOW voorziening is het mogelijk allerlei gebiedsgerichte informatie in een programma te modelleren:</p> <ul style="list-style-type: none"> <li>• Maatregelen die zowel gebiedsgericht als domein/sectoraal ingericht of ingedeeld zijn. Hieronder vallen ook maatregelen van procedurele of financiële aard (Deze maatregelen zijn gekoppeld aan het hele programmagebied of Regelingsgebied).</li> </ul> <p>Voor elk type Gebiedsaanwijzing (zie par B6.4.8 t/m B6.4.23) wordt "maatregelengebied" als waarde toegevoegd aan de gesloten waardelijst van de betreffende groep. Dit gegeven maakt het mogelijk dat raadplegers binnen DSO-LV gericht kunnen zoeken / filteren op maatregelen. Via het open invoerveld en de zelf te kiezen naam van de specifieke gebiedsaanwijzing kan een opsteller zelf domeininhoudelijke, specifieke aanduidingen aangeven die horen bij het maatregelengebied.</p> <p>Voorbeelden hiervan kunnen variëren van domeininhoudelijke maatregelen: "verder vrijzetten windbanen door bomenkap", "vergroten stuifzandgebied", "verwijderen bos", "reduceren waterwinning", "aanvullend gerichte begrazing met een gescheperde kudde", "beperken riooloverstorten", "beperken ongerioleerde lozingen". Tot procedurele / procesmatige maatregelen als "vergroten subsidie", "voorlichtingscampagnes" etc. Tot brede typering van maatregelen als compensatiemaatregel, preventiemaatregel, onderhoudsmaatregel, instandhoudingsmaatregel, beschermingsmaatregel, herstelmaatregel, beheersmaatregel, bronmaatregel, overdrachtsmaatregel, handhavingsmaatregel etc. Het staat het bevoegd gezag vrij de naam van de maatregel aan te geven.</p> <ul style="list-style-type: none"> <li>• de beschrijving van bronnen van emissie of objecten die tegen immissie beschermd moeten worden</li> <li>• domein of sectorale typering/aanduidingen van gebieden</li> <li>• algemene aanwijzingen van locaties</li> <li>• vastlegging van maatschappelijke functies als waternatuur, vaarweg, schelpdierwater etc.</li> </ul> <p>NB: dit zijn geen gemeentelijke functies.</p>
<p>Totstandkomingsproces</p>	<p>Dergelijke informatie kan gemodelleerd worden in IMOW via het Thema.</p>
<p>Monitoring</p>	<p>Dergelijke informatie kan gemodelleerd worden in IMOW via het Thema.</p>

## 7.2 Objecttype Divisie

### 7.2.1 Toelichting op de toepassing

In het STOP-tekstmodel is Divisie het structurerende hiërarchische element voor alle elementen die zijn opgebouwd volgens de Vrijetekststructuur: het Lichaam van de Regeling van omgevingsdocumenten met Vrijetekststructuur maar ook diverse onderdelen van Besluit en Regeling buiten het Lichaam, zoals Bijlage en Toelichting.. Divisie is in STOP een structurelement: het structureert de tekst maar bevat zelf geen inhoud. In STOP kan Divisie een verzameling van (lagergelegen) Divisie-, Divisietekst- en/of Tekstdeel-objecten bevatten.

In IMOW komt het objecttype Divisie alleen voor in het Lichaam van de Regeling van omgevingsdocumenten met Vrijetekststructuur: het deel dat de (beleids)tekst met de inhoud van het programma bevat. Divisie en de in paragraaf [7.3](#) besproken Divisietekst zijn in IMOW de koppelobjecten naar STOP.

Opgemerkt wordt dat het OW-object Tekstdeel, het objecttype dat geannoteerd wordt met de overige OW-objecten, via de koppelobjecten Divisie of Divisietekst wordt gekoppeld aan de STOP-elementen Divisie respectievelijk Divisietekst. In STOP is Divisie een structurelement en is Divisietekst een element dat inhoud bevat. In omgevingsdocumenten met Vrijetekststructuur is het daardoor mogelijk om te annoteren op het niveau van het element dat inhoud bevat én op het niveau van structurelementen. Dat is anders dan bij omgevingsdocumenten met Artikelstructuur, waar alleen geannoteerd kan worden op het niveau van het element dat inhoud bevat, te weten Regeltekst. Wanneer het bevoegd gezag het omgevingsdocument met Vrijetekststructuur wil annoteren op het niveau van structurelementen (bijvoorbeeld op de Divisie van het niveau dat vergelijkbaar is met een heel hoofdstuk of paragraaf), moet het de tekst structureren met het STOP-element Divisie en uiteraard het te annoteren Tekstdeel koppelen aan het OW-objecttype Divisie. Als het bevoegd gezag het omgevingsdocument met Vrijetekststructuur wil annoteren op het niveau van het element dat inhoud bevat, moet het het te annoteren Tekstdeel koppelen aan het OW-objecttype Divisietekst. Annoteren op het niveau van structurelementen (Divisie) ligt het meest voor de hand bij annotaties met het objecttype Hoofdlijn en eventueel met het attribuut thema. Het ligt niet voor de hand om dat te doen bij annotaties met het objecttype Gebiedsaanwijzing. Gebiedsaanwijzing is sterk verbonden aan de tekst waarin het gebied wordt aangewezen en benoemd. Daarom ligt het annoteren met het objecttype Gebiedsaanwijzing het meest voor de hand op het niveau van het element dat inhoud bevat: Divisietekst. Divisietekst kan ook goed geannoteerd worden met het attribuut thema en met het objecttype Hoofdlijn.

Een annotatie op een Divisie geldt voor alle onderliggende Divisies, Divisieteksten en Tekstdelen. Als voorbeeld: een annotatie met een Hoofdlijn op een Divisie van het hoogste niveau, bijvoorbeeld het hoofdstuk, geldt ook voor de onderliggende afdelingen, paragrafen en de tekst in die paragrafen, Als dat niet de bedoeling is, moet de annotatie worden toegevoegd op het niveau waar deze van toepassing is. [Figuur 20](#) en [Figuur 21](#) laten schematische voorbeelden zien van deze doorwerking.

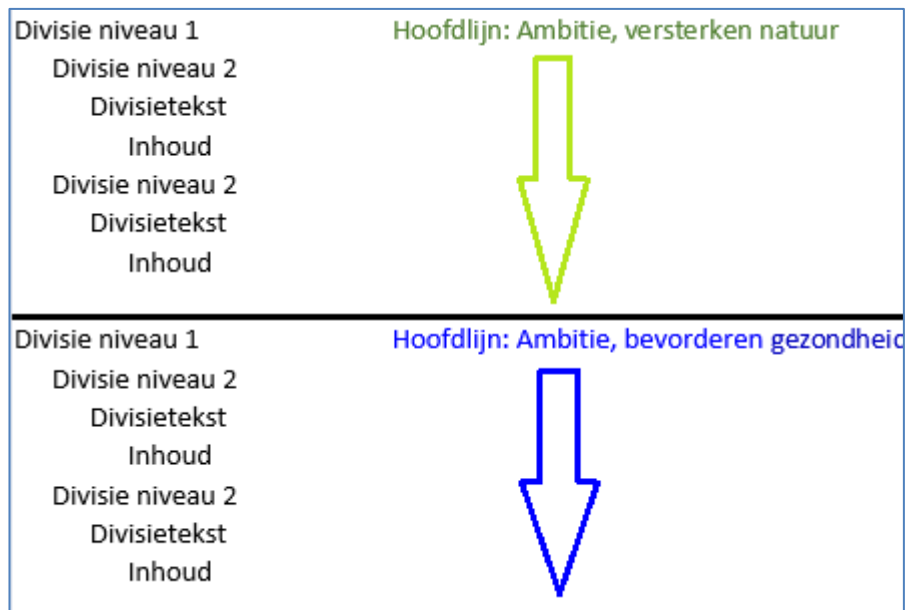

**Figuur 20 Doorwerking van een annotatie op onderliggende Divisies. Divisieteksten en inhoud**

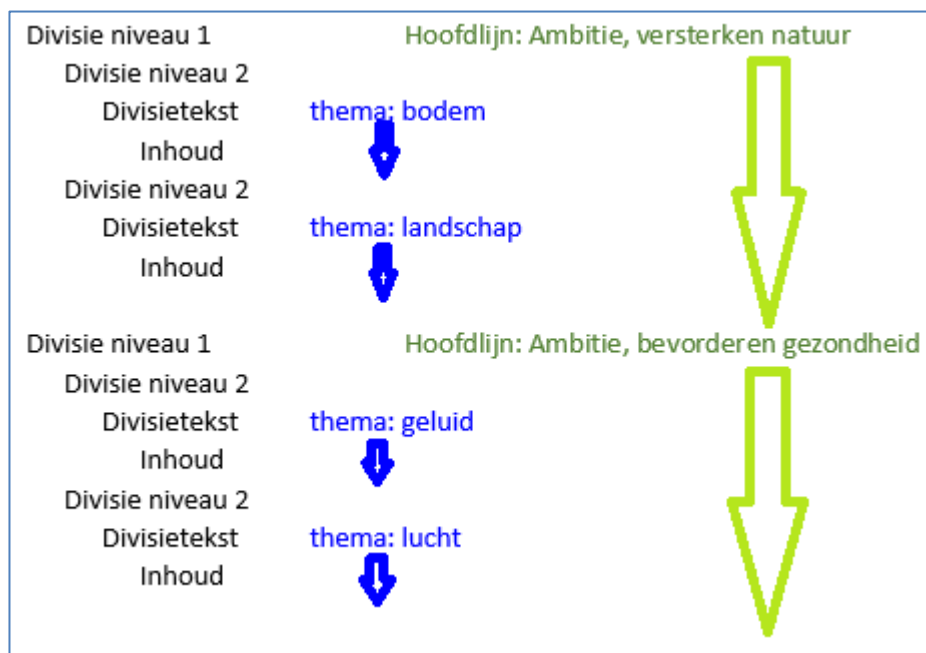

**Figuur 21 Doorwerking annotaties op verschillende niveaus**

Door dit principe zal een viewer als de DSO-viewer bij het filteren op bijvoorbeeld een Hoofdlijn, de Divisie die met die specifieke Hoofdlijn is geannoteerd én alle onderliggende Divisies, Divisieteksten en Tekstdelen als resultaat geven.

### 7.2.2

#### Definitie

Het OW-objecttype Divisie is een zelfstandige eenheid van (een of meer) bij elkaar horende beleidsteksten waarnaar kan worden verwezen in het Lichaam van de Regeling van omgevingsdocumenten met Vrijetekststructuur.

### 7.2.3 Doel

Doel van het objecttype Divisie is het leggen van de verbinding tussen het Tekstdeel uit het OW-domein en de Divisie uit STOP.

### 7.2.4 Norm

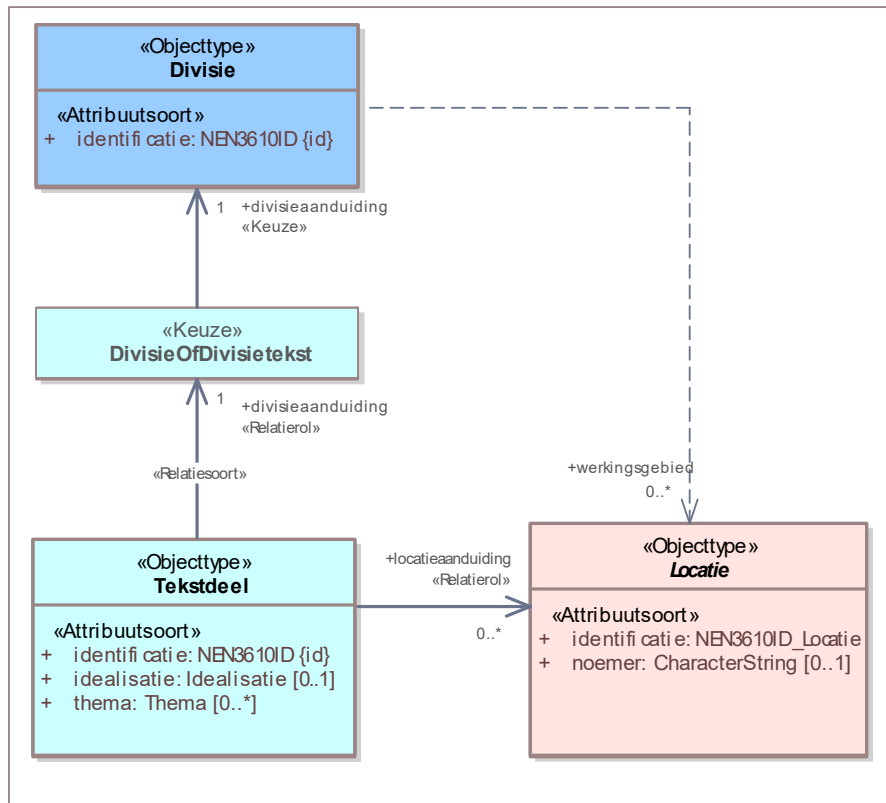

**Figuur 22 Uitsnede uit IMOW-diagram voor objecttype Divisie**

Divisie kent het volgende attribuut:

*identificatie*: de unieke identificatie waaronder elk object van dit type bekend is. Identificatie conform NEN3610. Verplicht attribuut. Komt 1 keer voor.

Divisie kent geen waardelijsten en geen constraints.

### 7.2.5 Toelichting op de norm

Het attribuut *identificatie* behoeft geen toelichting.

In de uitsnede van het diagram is ook het attribuut *werkingsgebied* te zien. Dit attribuut is de verwijzing van een specifieke Divisie naar (de identificatie van) de bijbehorende Locatie(s). De relatie is in een onderbroken lijn weergegeven omdat het een conceptuele relatie is. De relatie is impliciet inbegrepen in de relatie tussen Divisie, Tekstdeel en Locatie en geeft aan wat het werkingsgebied van de Divisie is: het gebied waar het Tekstdeel zijn werking heeft. De *relatie* wordt afgeleid door LVBB en in DSO-LV waarbij de som van de locaties van de onderliggende Tekstdelen wordt gebruikt. Het is dus niet zo dat het bevoegd gezag ook nog een afzonderlijke geometrie voor het werkingsgebied moet aanleveren.

## **7.3 Objecttype Divisietekst**

### **7.3.1 Toelichting op de toepassing**

In het STOP-model voor de Vrijetekststructuur is Divisietekst het element dat inhoud bevat maar niet zelf inhoud *is*. Het is de inhoudelijke bouwsteen voor alle elementen die zijn opgebouwd volgens de Vrijetekststructuur: het Lichaam van de Regeling van omgevingsdocumenten met Vrijetekststructuur maar ook diverse onderdelen van Besluit en Regeling buiten het Lichaam, zoals Bijlage en Toelichting.

In IMOW komt het objecttype Divisietekst alleen voor in het Lichaam van de Regeling van omgevingsdocumenten met Vrijetekststructuur: het deel dat de (beleids)tekst met de inhoud van het programma bevat. Divisietekst en de in paragraaf [7.2](#) besproken Divisie zijn in IMOW de koppelobjecten naar STOP. Divisietekst kan een verzameling van Tekstdeel-objecten bevatten.

Opgemerkt wordt dat het OW-object Tekstdeel, het objecttype dat geannoteerd wordt met de overige OW-objecten, via de koppelobjecten Divisie of Divisietekst wordt gekoppeld aan de STOP-elementen Divisie respectievelijk Divisietekst. In STOP is Divisie een structuurelement en is Divisietekst een element dat inhoud bevat. In omgevingsdocumenten met Vrijetekststructuur is het daardoor mogelijk om te annoteren op het niveau van het element dat inhoud bevat én op het niveau van structuurelementen. Dat is anders dan bij omgevingsdocumenten met Artikelstructuur, waar alleen geannoteerd kan worden op het niveau van het element dat inhoud bevat, te weten Regeltekst. Wanneer het bevoegd gezag het omgevingsdocument met Vrijetekststructuur wil annoteren op het niveau van structuurelementen (bijvoorbeeld op de Divisie van het niveau dat vergelijkbaar is met een heel hoofdstuk of paragraaf), moet het de tekst structureren met het STOP-element Divisie en uiteraard het te annoteren Tekstdeel koppelen aan het OW-objecttype Divisie. Als het bevoegd gezag het omgevingsdocument met Vrijetekststructuur wil annoteren op het niveau van het element dat inhoud bevat, moet het het te annoteren Tekstdeel koppelen aan het OW-objecttype Divisietekst. Annoteren op het niveau van structuurelementen (Divisie) ligt het meest voor de hand bij annotaties met het objecttype Hoofdlijn en eventueel met het attribuut thema. Het ligt niet voor de hand om dat te doen bij annotaties met het objecttype Gebiedsaanwijzing. Gebiedsaanwijzing is sterk verbonden aan de tekst waarin het gebied wordt aangewezen en benoemd. Daarom ligt het annoteren met het objecttype Gebiedsaanwijzing het meest voor de hand op het niveau van het element dat inhoud bevat: Divisietekst. Divisietekst kan ook goed geannoteerd worden met het attribuut thema en met het objecttype Hoofdlijn. Een annotatie op een Divisietekst geldt voor alle Tekstdelen, oftewel alle tekst, in die Divisietekst.

### **7.3.2 Definitie**

Het OW-objecttype Divisietekst is de diepste zelfstandige eenheid van (een of meer) bij elkaar horende beleidsteksten waarnaar kan worden verwezen in het Lichaam van de Regeling van omgevingsdocumenten met Vrijetekststructuur.

### **7.3.3 Doel**

Doel van het objecttype Divisietekst is het leggen van de verbinding tussen het Tekstdeel uit het OW-domein en de Divisietekst uit STOP.

### 7.3.4 Norm

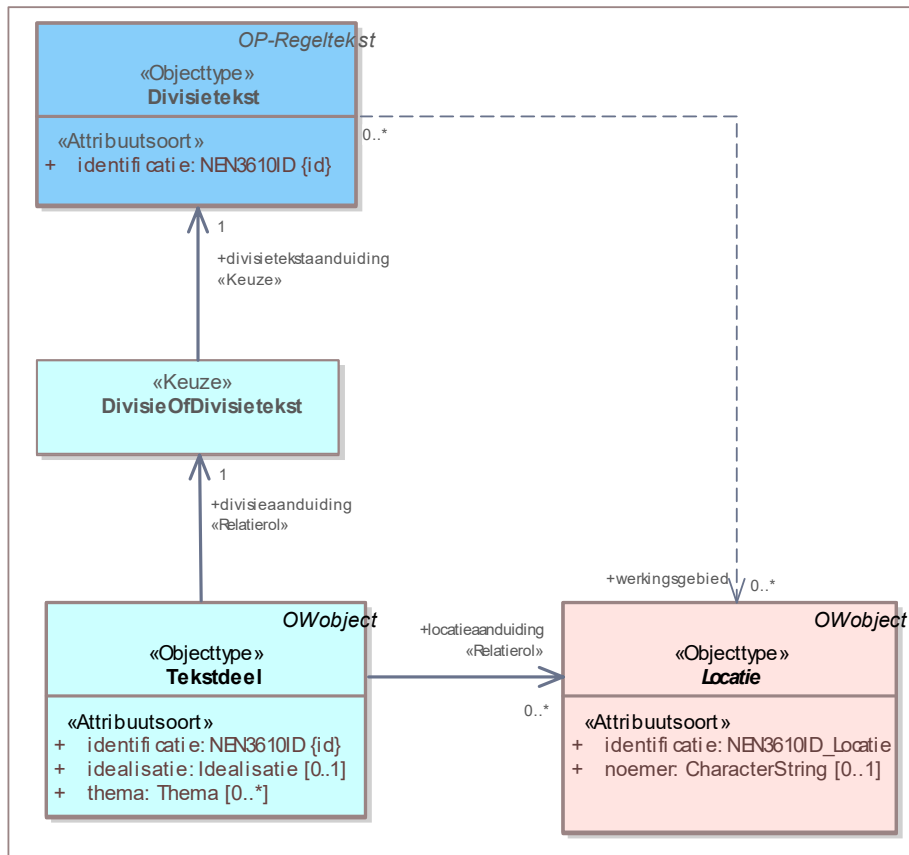

**Figuur 23 Uitsnede uit IMOW-diagram voor objecttype Divisietekst**

Divisietekst kent het volgende attribuut:

*identificatie*: de unieke identificatie waaronder elk object van dit type bekend is. Identificatie conform NEN3610. Verplicht attribuut. Komt 1 keer voor.

Divisietekst kent geen waardelijsten en geen constraints.

### 7.3.5 Toelichting op de norm

Het attribuut *identificatie* behoeft geen toelichting.

In de uitsnede van het diagram is ook het attribuut *werkingsgebied* te zien. Dit attribuut is de verwijzing van een specifieke Divisietekst naar (de identificatie van) de bijbehorende Locatie(s). De relatie is in een onderbroken lijn weergegeven omdat het een conceptuele relatie is. De relatie is impliciet inbegrepen in de relatie tussen Divisietekst, Tekstdeel en Locatie en geeft aan wat het werkingsgebied van de Divisietekst is: het gebied waar het Tekstdeel zijn werking heeft. De *relatie* wordt afgeleid door LVBB en in DSO-LV waarbij de som van de locaties van de onderliggende Tekstdelen wordt gebruikt. Het is dus niet zo dat het bevoegd gezag ook nog een afzonderlijke geometrie voor het werkingsgebied moet aanleveren.



## **7.4 Objecttype Tekstdeel**

### **7.4.1 Toelichting op de toepassing**

Tekstdeel is een conceptuele constructie, die in IMOW wordt gebruikt om verschillende onderdelen van een Divisie of Divisietekst in het Lichaam van de Regeling van omgevingsdocumenten met Vrijetekststructuur een eigen Locatie te kunnen geven. Ook maakt Tekstdeel het mogelijk om verschillende onderdelen van een Divisie of Divisietekst een eigen thema te geven en/of te annoteren met verschillende domeinspecifieke annotaties van het objecttype Gebiedsaanwijzing. Tekstdeel is altijd onderdeel van een Divisie of Divisietekst. Divisie en Divisietekst kunnen meerdere Tekstdelen bevatten. Voor Tekstdeel geldt, net als voor Divisie en Divisietekst, dat het alleen gebruikt kan worden in het Lichaam van de Regeling van omgevingsdocumenten met Vrijetekststructuur.

### **7.4.2 Definitie**

Tekstdeel is het objecttype, te gebruiken in het Lichaam van de Regeling van omgevingsdocumenten met Vrijetekststructuur, dat de relatie vormt tussen een beleids- of realisatietekst en de daarmee samenhangende annotaties.

### **7.4.3 Doel**

Doel van het objecttype Tekstdeel is:

- het kunnen verbinden van verschillende onderdelen van een Divisie of Divisietekst met eigen Locaties;
- het kunnen annoteren van verschillende onderdelen van een Divisie of Divisietekst met thema, Hoofdlijn en de verschillende typen Gebiedsaanwijzing;
- het kunnen leggen van de relaties tussen de domeinspecifieke annotaties, waardoor het Tekstdeel als geheel machineleesbaar wordt;
- het, door middel van het attribuut *thema*, in samenhang kunnen tonen van verschillende Tekstdelen;
- het kunnen leggen van verbindingen tussen onderdelen van verschillende omgevingsdocumenten, bijvoorbeeld een omgevingsvisie en een omgevingsverordening, die met hetzelfde thema zijn geannoteerd.

#### 7.4.4 Norm

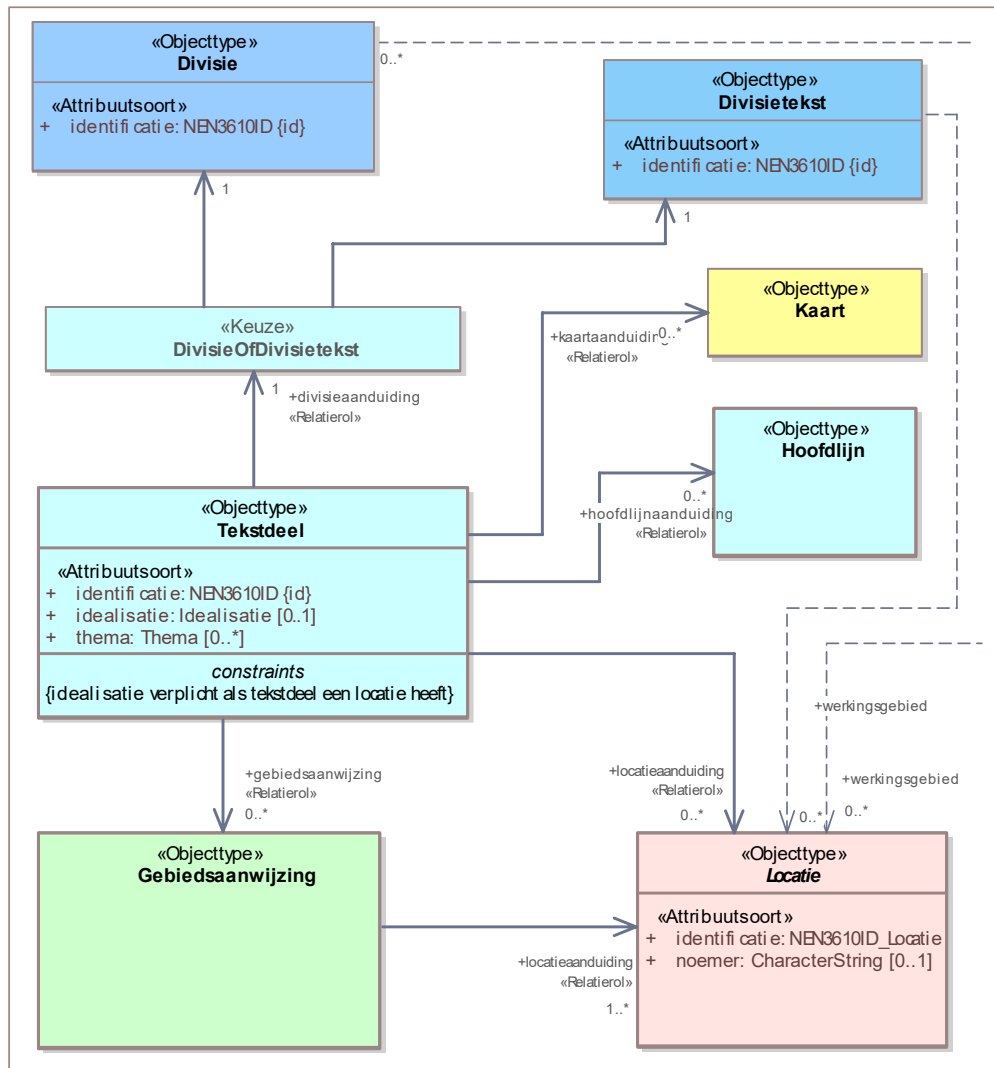

**Figuur 24 Uitsnede uit IMOW-diagram voor objecttype Tekstdeel**

Tekstdeel kent de volgende attributen:

- *identificatie*: de unieke identificatie waaronder elk object van dit type bekend is. Identificatie conform NEN3610. Verplicht attribuut. Komt 1 keer voor.
- *idealisatie*: attribuut dat vastlegt op welke manier de begrenzing van Locatie voor dit Tekstdeel geïnterpreteerd moet worden en door het bevoegd gezag bedoeld is. Te kiezen uit de limitatieve waardelijst 'Idealisatie'. Onder voorwaarde verplicht attribuut: alleen te gebruiken wanneer Tekstdeel Locatie of Locaties heeft; dan verplicht. Komt dan 1 keer voor.
- *thema*: de naam van het thema van het Tekstdeel, te kiezen uit de limitatieve waardelijst 'Thema'. Optioneel attribuut. Komt zo vaak voor als gewent.
- *divisieaanduiding*: de verwijzing van een specifiek Tekstdeel naar de Divisie of de Divisietekst waar het Tekstdeel onderdeel van is. Verplicht attribuut. Komt 1 keer voor. De keuze tussen Divisie en Divisietekst wordt aangegeven met het keuze-element DivisieOfDivisietekst.

- *hoofdlijnaanduiding*: de verwijzing van een specifiek Tekstdeel naar (de identificatie van) de bijbehorende Hoofdlijn(en). Optioneel attribuut. Komt zo vaak voor als gewenst.
- *locatieaanduiding*: de verwijzing van een specifiek Tekstdeel naar (de identificatie van) de bijbehorende Locatie(s); attribuut dat een of meer specifieke Locatie(s) aanduidt waar dit Tekstdeel van toepassing is. Optioneel attribuut. Komt zo vaak voor als gewenst.
- *gebiedsaanwijzing*: de verwijzing van een specifiek Tekstdeel naar (de identificatie van) een Gebiedsaanwijzing. Attribuut dat vastlegt dat het Tekstdeel met (één van de typen van) het object Gebiedsaanwijzing geannoteerd is. Optioneel attribuut. Komt 0 of 1 keer voor.
- *kaartaanduiding*: de verwijzing van een specifiek Tekstdeel naar (de identificatie van) de Kaart waarop de Locaties en OW-objecten worden weergegeven die horen bij het betreffende Tekstdeel. Optioneel attribuut. Komt zo vaak voor als gewenst.

Tekstdeel kent de volgende constraint:

- idealisatie verplicht als Tekstdeel een Locatie heeft

#### 7.4.5 Toelichting op de norm

##### *Attributen*

- *idealisatie*: attribuut dat aangeeft op welke manier de begrenzing van Locatie voor een Tekstdeel door het bevoegd gezag bedoeld is: is het een exacte of een indicatieve afbakening? Het attribuut *idealisatie* is in IMOW gepositioneerd als attribuut van Tekstdeel. Dat lijkt misschien vreemd omdat het informatie geeft over de gewenste interpretatie van Locatie. Toch hoort idealisatie bij Tekstdeel omdat het vertelt hoe de Locatie voor dít Tekstdeel geïnterpreteerd moet worden. Op deze manier is het mogelijk om dezelfde Locatie ook voor een ander Tekstdeel te (her)gebruiken en voor dat Tekstdeel een andere idealisatie te geven. De waardelijst 'Idealisatie' kent twee waarden: exact en indicatief. Hiermee kan worden aangegeven of de begrenzing van Locatie voor dit Tekstdeel exact of indicatief bedoeld is. Wanneer wordt gekozen voor de waarde indicatief geeft dat alleen aan dat de begrenzing indicatief bedoeld is. Met idealisatie wordt niet vastgelegd met welke marge de indicatieve begrenzing bedoeld is. Bij Tekstdeel is het attribuut *idealisatie* alleen verplicht wanneer het Tekstdeel een Locatie heeft. Zie verder de constraint die hierna wordt besproken.
- *thema*: attribuut dat kernachtig de grondgedachte van het Tekstdeel weergeeft. Het thema is een aanduiding van het aspect van de fysieke leefomgeving waar de Juridische regel over gaat. Om harmonisatie tussen bevoegde gezagen en tussen instrumenten te bevorderen is er een waardelijst voor *thema*. Het overgrote deel van de waarden van deze waardelijst is rechtstreeks ontleend aan artikel 1.2 Ow, waarin is aangegeven welke aspecten de fysieke leefomgeving omvat. In [Bijlage 1](#) wordt de relatie tussen artikel 1.2 Ow en de waarden van de waardelijst gelegd.  
Per Tekstdeel kunnen net zoveel thema's worden toegevoegd als gewenst is. *thema* is een attribuut en geen object. Het kent daardoor geen eigen weergave.  
Met het attribuut *thema* kan het thema van een Tekstdeel worden aangegeven. *thema* kan bijvoorbeeld worden gebruikt om alle Tekstdelen over een bepaald thema in eenzelfde omgevingsdocument te selecteren, of om van verschillende omgevingsdocumenten de Tekstdelen en/of Juridische regels met hetzelfde thema te selecteren. Afhankelijk van de functionaliteit die een viewer biedt is het vervolgens ook mogelijk om de Locaties van alle Tekstdelen en/of Juridische regels met hetzelfde thema op een kaartbeeld weer te geven.  
Overwogen wordt om aan het objecttype Tekstdeel een attribuut *subthema* toe te voegen

waarmee het bevoegde gezag desgewenst binnen een thema een nadere specialisatie kan aanbrengen.

- *divisieaanduiding*: attribueert voor de verwijzing van een Tekstdeel naar de identificatie van de Divisie of Divisietekst waarin het Tekstdeel voorkomt. Tekstdeel wordt via de koppelobjecten Divisie respectievelijk Divisietekst gekoppeld aan de STOP-elementen Divisie of Divisietekst. Bij ieder Tekstdeel moet bepaald worden of het hoort bij een Divisie of een Divisietekst. Deze keuze wordt gemaakt met het keuze-element DivisieOfDivisietekst. Het STOP-element Divisie is een structurelement en het STOP-element Divisietekst is een element dat inhoud bevat. In omgevingsdocumenten met Vrijetekststructuur is het daardoor mogelijk om te annoteren op het niveau van het element dat inhoud bevat én op het niveau van structurelementen. In het geval van een annotatie op het niveau van structurelementen (bijvoorbeeld op de Divisie van het niveau dat vergelijkbaar is met een heel hoofdstuk of paragraaf), wordt bij het keuze-element DivisieOfDivisietekst gekozen voor het OW-objecttype Divisie. Bij een annotatie op het niveau van het element dat inhoud bevat, wordt bij het keuze-element DivisieOfDivisietekst gekozen voor het OW-objecttype Divisietekst. Annoteren op het niveau van structurelementen (Divisie) ligt het meeste voor de hand bij annotaties met het attribuut thema en met het objecttype Hoofdlijn. Het ligt niet voor de hand om dat te doen bij annotaties met het objecttype Gebiedsaanwijzing. Het annoteren met het objecttype Gebiedsaanwijzing ligt het meeste voor de hand op het niveau van het element dat inhoud bevat: Divisietekst. Divisietekst kan ook goed geannoteerd worden met het attribuut thema en met het objecttype Hoofdlijn.
- *hoofdlijnaanduiding*: attribueert dat de verwijzing bevat van Tekstdeel naar de identificatie(s) van het daarbij behorende object Hoofdlijn. Het object Hoofdlijn wordt beschreven in paragraaf [7.5](#). Dit attribuut geeft aan dat het Tekstdeel hoort bij een bepaalde Hoofdlijn.
- *locatieaanduiding*: attribueert dat de verwijzing bevat naar de identificatie van de Locatie(s) die bij het Tekstdeel horen én aangeeft wat de betekenis van die Locatie(s) is voor het object waar het bij hoort; in dit geval voor Tekstdeel. Wanneer bij een Tekstdeel Locatie wordt gebruikt legt dit attribuut dus vast dat deze Locatie(s) de locatie(s) is (zijn) waar dit Tekstdeel van toepassing is.  
Het annoteren van Locatie bij een Tekstdeel is optioneel. Let op dat het niet annoteren van Locatie bij een Tekstdeel tot gevolg heeft dat het niet mogelijk is om in een viewer met een klik op de kaart de daar relevante onderdelen van de tekst te vinden.
- *gebiedsaanwijzing*: attribueert dat de verwijzing bevat van Tekstdeel naar de identificatie van het specifieke voorkomen van een bepaald type Gebiedsaanwijzing. Samen met die domeinspecifieke annotatie duidt dit attribuut aan dat het Tekstdeel gaat over een van de typen gebiedsaanwijzing.
- *kaartaanduiding*: attribueert dat de verwijzing bevat van het Tekstdeel naar de identificatie van een specifiek Kaartobject. Met het objecttype Kaart kan bij een Tekstdeel een specifieke kaart worden gegenereerd waarop alle bij dat Tekstdeel behorende Locaties en OW-objecten worden weergegeven. Het is ook mogelijk om vanuit meerdere Tekstdelen te verwijzen naar dezelfde Kaart. Daardoor ontstaat een gecombineerd kaartbeeld met alle kaartgerelateerde informatie uit alle Tekstdelen die naar dezelfde Kaart verwijzen. Zie voor het objecttype Kaart paragraaf [7.10](#).

### *Constraints*

*idealiseringsplicht als Tekstdeel een Locatie heeft*: deze constraint betekent dat als Tekstdeel een Locatie heeft, het verplicht is om *idealiseringsplicht* te gebruiken. Bij Tekstdeel is, anders dan bij Juridische regel, het attribuut *idealiseringsplicht* slechts onder voorwaarde verplicht.

Het moet gebruikt worden wanneer het Tekstdeel een Locatie heeft. Dat is namelijk niet verplicht.

## **7.5 Objecttype Hoofdlijn**

### **7.5.1 Toelichting op toepassing**

Hoofdlijn biedt aan de hand van de attributen *soort* en *naam* de mogelijkheid Tekstdeel extra informatie mee te geven waardoor informatie in het Lichaam van de Regeling van omgevingsdocumenten met Vrijetekststructuur volgens een door het bevoegd gezag gekozen indeling te structureren is. Voor het attribuut *soort* kan het bevoegd gezag een herkenbare term kiezen die in het document terugkomt, zoals 'ambitie', 'doelstelling' of 'pijler'. Met het attribuut *naam* kan vervolgens een meer specifieke naam opgenomen worden die correspondeert met de inhoud of het opschrift van het gekozen deel van de tekst. Omdat er geen gebruik gemaakt wordt van waardelijsten biedt dit de grootst mogelijk flexibiliteit voor het naar eigen inzicht inrichten van visie-achtige omgevingsdocumenten.

Bij de Hoofdlijn kan als extra informatie worden aangegeven of de Hoofdlijn een relatie met een andere Hoofdlijn heeft. Dat kan een Hoofdlijn in hetzelfde omgevingsdocument zijn, maar ook een Hoofdlijn in een ander omgevingsdocument.

In de paragrafen [7.2](#), [7.3](#) en [7.4](#) over de objecttypen Divisie, Divisietekst en Tekstdeel is al aangegeven dat het in omgevingsdocumenten met Vrijetekststructuur mogelijk is om te annoteren op het niveau van het (STOP-)element dat inhoud bevat (Divisietekst) én op het niveau van het (STOP-)structurelement (Divisie). Daar is ook aangegeven dat het annoteren op het niveau van het structurelement Divisie het meest voor de hand ligt bij annotaties met het objecttype Hoofdlijn (en met het attribuut *thema*). Dat laat onverlet dat het annoteren met Hoofdlijn ook goed toe te passen is op het niveau van Divisietekst.

### **7.5.2 Definitie**

Hoofdlijn is het objecttype, te gebruiken in het Lichaam van de Regeling van omgevingsdocumenten met Vrijetekststructuur, dat machineleesbaar maakt dat in een bepaald Tekstdeel een hoofdlijn van de kwaliteit, ontwikkeling of staat van of het beleid voor de fysieke leefomgeving is vastgelegd.

### **7.5.3 Doel**

Doel van het objecttype Hoofdlijn is het mogelijk maken om:

- in een omgevingsdocument met Vrijetekststructuur verschillende onderdelen met eenzelfde Hoofdlijn te selecteren;
- in verschillende omgevingsdocumenten met Vrijetekststructuur onderdelen met eenzelfde Hoofdlijn te selecteren.

## 7.5.4 Norm

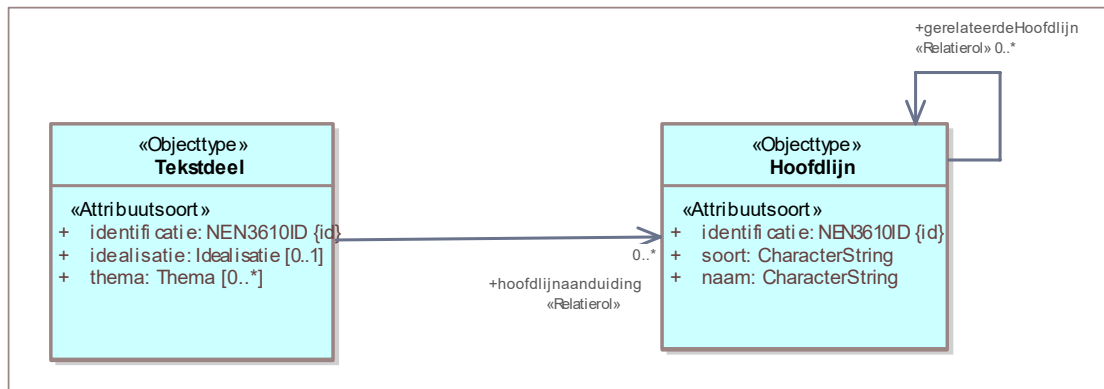

**Figuur 25 Uitsnede uit IMOW-diagram voor objecttype Hoofdlijn**

Hoofdlijn kent de volgende attributen:

- *identificatie*: de unieke identificatie waaronder elk object van dit type bekend is. Identificatie conform datatype NEN3610-ID. Verplicht attribuut. Komt 1 keer voor.
- *naam*: de naam van deze specifieke Hoofdlijn. Het bevoegd gezag is vrij in de keuze van de naam van de Hoofdlijn. Verplicht attribuut, komt 1 keer voor.
- *soort*: de soort waartoe deze Hoofdlijn behoort. Het bevoegd gezag is vrij in het kiezen van een benaming voor *soort*. Verplicht attribuut, komt 1 keer voor.
- *gerelateerdeHoofdlijn*: de verwijzing van een specifieke Hoofdlijn naar een andere Hoofdlijn die aangeeft dat er een bijzondere relatie bestaat tussen die twee Hoofdlijnen. Optioneel attribuut. Komt zo vaak voor als gewenst.

Hoofdlijn kent geen waardelijsten en geen constraints.

## 7.5.5 Toelichting op de norm

- *naam*: door het bevoegd gezag zelf te kiezen, er is geen waardelijst voor de naam van de Hoofdlijn. Voorbeelden zijn: 'Een klimaatbestendige delta', 'Duurzaam, concurrerend en circulair'.
- *soort*: door het bevoegd gezag zelf te kiezen, er is geen waardelijst voor de soort van de Hoofdlijn. Het attribuut *soort* maakt het mogelijk om Hoofdlijnen te groeperen. Voorbeelden zijn: ambitie, doel, opgave, toekomstperspectief, prioriteit, beleidskeuze.
- *gerelateerdeHoofdlijn*: een Hoofdlijn kan in een bijzondere relatie tot een andere Hoofdlijn staan waardoor het van belang is dat de gebruiker ook op de andere Hoofdlijn wordt geattendeerd. Dat kan worden aangegeven met het attribuut *gerelateerdeHoofdlijn*. Ook kan met het attribuut *gerelateerdeHoofdlijn* een relatie worden gelegd tussen Hoofdlijnen in verschillende omgevingsdocumenten. Een voorbeeld daarvan is de relatie tussen een Hoofdlijn die een beleidsdoel in een omgevingsvisie aangeeft en een Hoofdlijn in een programma dat de uitwerking van dat beleidsdoel bevat.



## 7.6 Objecttype Locatie

### 7.6.1 Toelichting op de toepassing

Het OW-object Locatie geeft aan waar een Juridische regel of Tekstdeel en de domeinspecifieke annotaties Activiteit, Omgevingswaarde, Omgevingsnorm, de verschillende typen Gebiedsaanwijzing en de bijbehorende waarden van toepassing zijn. De optelling van alle Locaties van alle Juridische regels in een Regeltekst vormt het werkingsgebied van de Regeltekst; de optelling van alle Locaties van alle Tekstdelen in een Divisie of Divisietekst vormt het werkingsgebied van de Divisie of Divisietekst. Locatie wordt altijd vastgelegd in een GIO.

Locatie heeft zes verschijningsvormen: Gebied, Gebiedengroep, Lijn, Lijnengroep, Punt en Puntengroep. Optioneel kan de hoogteligging van het Gebied, de Lijn of de Punt worden vastgelegd. Toegestane geometrieën bij een Gebied zijn Vlak en Multivlak. Bij Multivlak worden meerdere Vlakken samengevoegd tot één onlosmakelijk geheel. Wanneer slechts een onderdeel gewijzigd moet worden, leidt dat toch tot een wijziging van het hele Multivlak. Een andere manier van groepering is het samenvoegen van twee of meer Gebieden, Lijnen of Punten tot een Gebiedengroep, Lijnengroep respectievelijk Puntengroep. Op deze manier is het mogelijk om één van de Gebieden van een Gebiedengroep, één van de Lijnen van een Lijnengroep of één van de Punten van een Puntengroep te wijzigen. Punt is noodzakelijk voor het als omgevingswaarde vaststellen van geluidproductieplafonds; die hebben de vorm van een puntlocatie. Lijn wordt onder andere in het omgevingsplan gebruikt voor het aangeven van rooilijnen bij het stellen van regels over het situeren van bouwwerken. Voor het overige is het aan te bevelen om Punt en Lijn als Geometrie zoveel mogelijk te vermijden omdat bij raadplegen in een viewer een punt en een lijn lastig te vinden zijn.

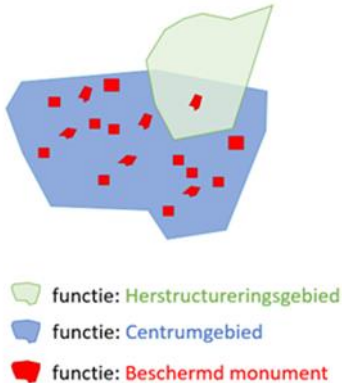
Locaties kunnen onbeperkt gestapeld worden, dat wil zeggen dat Locaties elkaar geheel of gedeeltelijk kunnen overlappen. Dat geldt zowel voor Locaties met eenzelfde annotatie oftewel OW-object als voor Locaties met verschillende annotaties c.q. OW-objecten. Het is dus mogelijk om op exact dezelfde plek bijvoorbeeld de Locaties van verschillende Juridische regels of Tekstdelen, van een aantal Activiteiten, van een Omgevingswaarde, van een aantal Omgevingsnormen en diverse typen Gebiedsaanwijzing neer te leggen. Ook kunnen die Locaties elkaar gedeeltelijk overlappen. De navolgende figuren laten daarvan voorbeelden zien. De figuren laten mogelijke toepassingen in het omgevingsplan zien, maar zijn bedoeld om generiek voor omgevingsdocumenten het principe te illustreren.

 <p> <span style="color: green;">■</span> functie: Herstructureringsgebied  <span style="color: blue;">■</span> functie: Centrumgebied  <span style="color: red;">■</span> functie: Beschermd monument         </p>	 <p> <span style="color: green;">■</span> functie: Groen  <span style="color: blue;">■</span> functie: Woongebied  <span style="color: red;">■</span> functie: Bedrijf         </p>
<p>Gedeeltelijke stapeling van Locaties van hetzelfde OW-object: de Locaties van 3</p>	<p>Volledige stapeling van locaties van hetzelfde OW-object: de Locaties van 3</p>

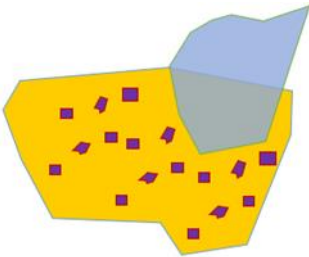
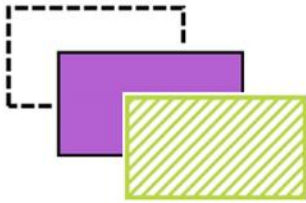
verschillende Gebiedsaanwijzingen van het type Functie die gedeeltelijk op dezelfde plek liggen	verschillende Gebiedsaanwijzingen van het type Functie die op precies dezelfde plek liggen
 <p> <span style="color: blue;">■</span> omgevingswaarde: luchtkwaliteit  <span style="color: yellow;">■</span> functie: woongebied  <span style="color: purple;">■</span> activiteit: bouwactiviteit                 </p>	 <p> <span style="color: green;">■</span> omgevingswaarde: fijnstof  <span style="color: purple;">■</span> functie: Bedrijf  <span style="border: 1px dashed black; display: inline-block; width: 10px; height: 10px;"></span> activiteit: slopen                 </p>
<p>Gedeeltelijke stapeling van Locaties van verschillende OW-objecten: de locaties van Omgevingswaarde, Functie en Activiteit die gedeeltelijk op dezelfde plek liggen</p>	<p>Volledige stapeling van Locaties van verschillende OW-objecten: de Locaties van Omgevingswaarde, Functie en Activiteit die precies op dezelfde plek liggen</p>

**Figuur 26 Voorbeelden van stapeling van Locaties**

**7.6.2 Definitie**

Locatie is het objecttype dat machineleesbaar vastlegt waar een Juridische regel, Tekstdeel en/of de domeinspecifieke objecttypen van toepassing zijn.

**7.6.3 Doel**

Doel van het objecttype Locatie is het met coördinaten vastleggen waar een Juridische regel, Tekstdeel, Activiteit, Omgevingsnorm, Omgevingswaarde, type Gebiedsaanwijzing en bij Omgevingsnorm en Omgevingswaarde behorende waarden van toepassing zijn.



## 7.6.4 Norm

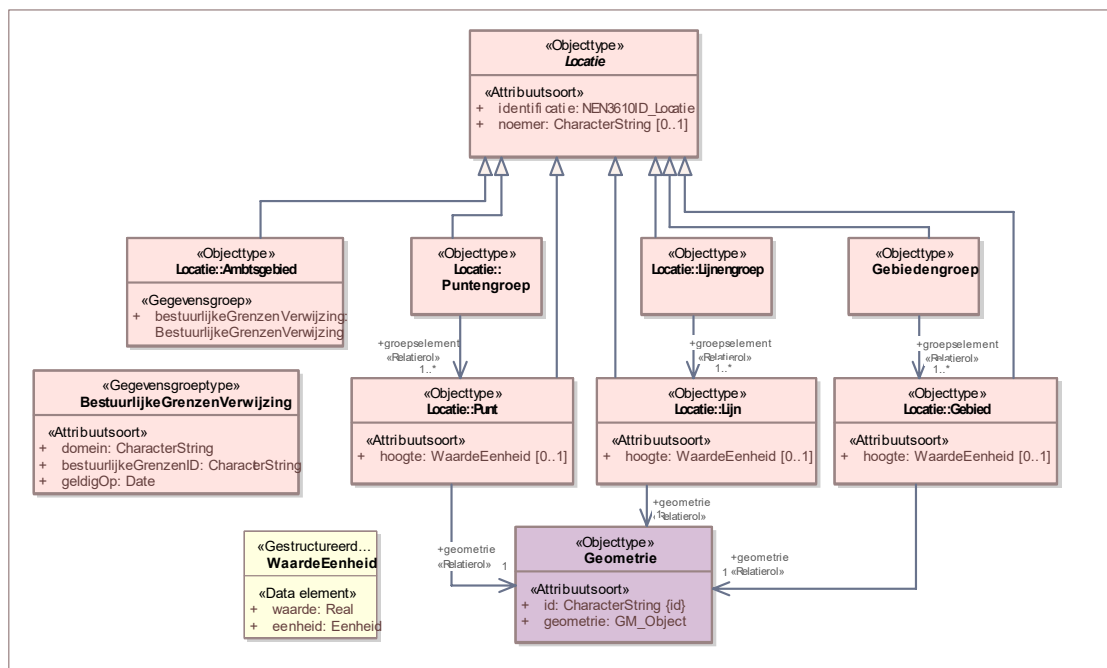

**Figuur 27 Uitsnede uit IMOW-diagram voor objecttype Locatie**

Locatie kent de volgende attributen:

- *identificatie*: de unieke identificatie waaronder elk object van dit type bekend is. Identificatie conform datatype NEN3610-ID. Verplicht attribuut. Komt 1 keer voor.
- *noemer*: de mensleesbare term of frase waarmee een Locatie wordt aangeduid. Optioneel attribuut. Komt 0 of 1 keer voor.

Locatie kent zeven verschijningsvormen:

- Gebied: op zichzelf staande geometrisch afgebakende 'ruimte' in een virtuele weergave van de fysieke leefomgeving. De geometrische afbakening is juridisch van aard. Voor de Geometrie van het Gebied moet een keuze gemaakt worden tussen Vlak en Multivlak. Gebied heeft alle attributen van Locatie, aangevuld met:
  - *hoogte*: de hoogte waarop het Gebied ligt of de hoogte binnen het Gebied waarop de Juridische regel of het Tekstdeel van toepassing is. Optioneel attribuut. Komt 0 of 1 keer voor. Wordt vastgelegd met WaardeEenheid, dat bestaat uit de volgende elementen:
    - *waarde*: de numerieke waarde van de hoogte. Verplicht element indien het attribuut *hoogte* wordt gebruikt.
    - *eenheid*: de grootte waarin de hoogte wordt uitgedrukt. Voor *eenheid* kan gebruik gemaakt worden van de uitbreidbare waardelijst 'Eenheid'. Verplicht element indien het attribuut *hoogte* wordt gebruikt.
  - *geometrie*: de verwijzing van een specifiek Gebied naar (de identificatie van) de bijbehorende Geometrie. Verplicht attribuut. Komt 1 keer voor.
- Gebiedengroep: een groep of verzameling van bij elkaar behorende Gebieden, die samen de Locatie vormen. Gebiedengroep heeft alle attributen van Locatie, aangevuld met:
  - *groepselment*: de verwijzing van een Gebiedengroep naar de Gebieden die samen de Gebiedengroep vormen. Verplicht attribuut. Komt ten minste 1 keer voor.

- Lijn: op zichzelf staande geometrisch afgebakende lijnlocatie in een virtuele weergave van de fysieke leefomgeving. De geometrische afbakening is juridisch van aard. Lijn heeft alle attributen van Locatie, aangevuld met:
  - *hoogte*: de hoogte waarop de Lijn ligt. Optioneel attribuut. Komt 0 of 1 keer voor. Wordt vastgelegd met WaardeEenheid, dat bestaat uit de volgende elementen:
    - *waarde*: de numerieke waarde van de hoogte. Verplicht element indien het attribuut *hoogte* wordt gebruikt.
    - *eenheid*: de grootte waarin de hoogte wordt uitgedrukt. Voor *eenheid* kan gebruik gemaakt worden van de uitbreidbare waardelijst 'Eenheid'. Verplicht element indien het attribuut *hoogte* wordt gebruikt.
  - *geometrie*: de verwijzing van een specifieke Lijn naar (de identificatie van) de bijbehorende Geometrie. Verplicht attribuut. Komt 1 keer voor.
- Lijnengroep: een groep of verzameling van bij elkaar behorende Lijnen, die samen de Locatie vormen. Lijnengroep heeft alle attributen van Locatie, aangevuld met:
  - *groepselement*: de verwijzing van een Lijnengroep naar de Lijnen die samen de Lijnengroep vormen. Verplicht attribuut. Komt ten minste 1 keer voor.
- Punt: op zichzelf staande geometrisch afgebakende puntlocatie in een virtuele weergave van de fysieke leefomgeving. De geometrische afbakening is juridisch van aard. Punt heeft alle attributen van Locatie, aangevuld met:
  - *hoogte*: de hoogte waarop de Punt ligt. Optioneel attribuut. Komt 0 of 1 keer voor. Wordt vastgelegd met WaardeEenheid, dat bestaat uit de volgende elementen:
    - *waarde*: de numerieke waarde van de hoogte. Verplicht element indien het attribuut *hoogte* wordt gebruikt.
    - *eenheid*: de grootte waarin de hoogte wordt uitgedrukt. Voor *eenheid* kan gebruik gemaakt worden van de uitbreidbare waardelijst 'Eenheid'. Verplicht element indien het attribuut *hoogte* wordt gebruikt.
  - *geometrie*: de verwijzing van een specifieke Punt naar (de identificatie van) de bijbehorende Geometrie. Verplicht attribuut. Komt 1 keer voor.
- Puntengroep: een groep of verzameling van bij elkaar behorende Punten, die samen de Locatie vormen. Puntengroep heeft alle attributen van Locatie, aangevuld met:
  - *groepselement*: de verwijzing van een Puntengroep naar de Punten die samen de Puntengroep vormen. Verplicht attribuut. Komt ten minste 1 keer voor.
- Ambtsgebied: bijzondere vorm van Gebied, zijnde een op zichzelf staande geometrisch afgebakende 'ruimte' in een virtuele weergave van de fysieke leefomgeving, die samenvalt met het ambtsgebied van een bepaald bevoegd gezag: het gebied waarover dat bevoegd gezag de bevoegdheid tot regeling en bestuur heeft. Ambtsgebied heeft alle attributen van Locatie, aangevuld met:
  - *bestuurlijkeGrenzenVerwijzing*: attribuut dat de gegevens voor het doen van een verwijzing naar de bestuurlijkeGrenzen-voorziening bevat. *bestuurlijkeGrenzenVerwijzing* wordt ingevuld met de gegevensgroep BestuurlijkeGrenzenVerwijzing die de volgende attributen kent:
    - *bestuurlijkeGrenzenID*: de identificatie van het gebied in de bestuurlijkegrenzenvoorziening: de CBS-code respectievelijk de RVIG-code van het bevoegd gezag, inclusief de letteraanduiding in hoofdletters van de bestuurslaag;
    - *domein*: het onderdeel van de bestuurlijkeGrenzen-voorziening waarin de ambtsgebieden worden bijgehouden. Verplicht attribuut. Komt 1 keer voor. Wordt ingevuld met de verplichte waarde 'NL.BI.BestuurlijkGebied'.
    - *geldigOp*: de datum waarop Ambtsgebied geldig is. Verplicht attribuut. Komt 1 keer voor. De verwijzing is altijd statisch: met de Locatie Ambtsgebied wordt bedoeld het ambtsgebied zoals dat gold op de ingevulde datum.

Locatie kent geen waardelijsten en geen constraints.

### 7.6.5 Toelichting op de norm

- *noemer*: de mensleesbare term of frase waarmee de Locatie wordt aangeduid en beschreven, waardoor er naar de Locatie kan worden verwezen. De noemer verbindt de tekst met de Locatie, die is vastgelegd in een juridisch vastgesteld GIO. Uit de noemer kan de lezer begrijpen waar de Locatie betrekking op heeft. De noemer komt voor in de tekst van de Juridische regel of het Tekstdeel, bij de Locatie én in het GIO. Hierdoor is (zowel machine- als mensleesbaar) duidelijk dat Locatie en Juridische regel of Tekstdeel bij elkaar horen. Het gebruik van *noemer* is optioneel omdat er Locaties zijn die niet met een term of frase te benoemen zijn. Dat geldt voor de Locatie bij Pons (objecttype dat alleen voor het omgevingsplan beschikbaar is). Het geldt ook voor de Locaties bij specifieke normwaarden (voor omgevingsdocumenten met Artikelstructuur). Het is immers niet zinvol om bijvoorbeeld alle Locaties met de normwaarde 5 meter een noemer te geven en alle Locaties met de normwaarde 7 meter een andere noemer. Voorbeelden van noemer voor omgevingsplan respectievelijk omgevingsverordening, waarbij de noemer in cursieve tekst is weergegeven, zijn: Ter plaatse van de functie *Levendig stadscentrum* zijn de volgende activiteiten toegestaan. Nieuwe luidruchtige activiteiten en gedragingen zijn in een *stiltegebied* verboden.  
Zie voor een beschrijving van noemer ook paragraaf [6.1.2.2](#).
- *hoogte*: optioneel attribuut waarmee voor Gebied, Lijn en Punt de hoogteligging kan worden vastgelegd. *hoogte* wordt vastgelegd met WaardeEenheid, dat bestaat uit de elementen waarde en eenheid. waarde legt de hoogte in een getal vast, eenheid geeft aan in welke grootte de hoogte moet worden gemeten. Voor *eenheid* kan gebruik gemaakt worden van de uitbreidbare waardelijst 'Eenheid'. Zie voor de -vooralnog beperkte- betekenis van uitbreidbare waardelijsten paragraaf [3.5](#). Het gebruik van het attribuut *hoogte* maakt een (zeer beperkte) benadering van 3D mogelijk. *hoogte* kan bijvoorbeeld worden gebruikt om van (de omgevingswaarde) geluidproductieplafonds aan te geven op welke hoogte ze gelden; in dat geval wordt de eenheid meter gekozen.
- *geometrie*: attribuut dat de verwijzing bevat van een specifiek Gebied, Lijn of Punt naar de identificatie van de bijbehorende Geometrie. Dit attribuut legt dus vast dat deze Geometrie bij het betreffende Gebied, Lijn of Punt hoort. Bij Ambtsgebied kan er geen geometrie worden meegeleverd.
- *bestuurlijkeGrenzenVerwijzing*: attribuut waardoor DSO-LV weet dat de inhoud van dit object te vinden is in een andere voorziening, alleen te gebruiken bij Ambtsgebied. Het bijhouden van het Ambtsgebied gebeurt in de bestuurlijkeGrenzen-voorziening. Het attribuut *bestuurlijkeGrenzenVerwijzing* maakt gebruik van de gegevensgroep BestuurlijkeGrenzenVerwijzing. In het navolgende worden de attributen van BestuurlijkeGrenzenVerwijzing toegelicht.
  - *bestuurlijkeGrenzenID*: de identificatie van het Ambtsgebied. Deze is gelijk aan de bevoegd-gezag-code. Voor gemeenten, provincies en waterschappen is dat de CBS-code, inclusief de letteraanduiding van de bestuurslaag. Een voorbeeld daarvan is GM0297 voor de gemeente Zaltbommel. Voor het Rijk wordt de RVIG-code gehanteerd. Aan de hand van deze code weet DSO-LV van welk bevoegd gezag het ambtsgebied uit de bestuurlijkeGrenzen-voorziening getoond moet worden
  - *domein*: attribuut dat aangeeft welke van de onderdelen van de bestuurlijkeGrenzen-voorziening moet worden bevestigd: het bestuurlijk gebied;
  - *geldigOp*: attribuut waardoor DSO-LV weet welke versie van het ambtsgebied getoond moet worden: het Ambtsgebied zoals dat geldig was op de ingevulde datum. Het

Ambtsgebied-object wordt alleen aangeleverd als dat noodzakelijk is: de eerste keer dat in een Regeling het Ambtsgebied de Locatie is van een regel én wanneer naar aanleiding van een bestuurlijke herindeling of andere grenscorrectie in een wijzigingsbesluit het Ambtsgebied wordt gewijzigd naar een nieuwe versie van dat Ambtsgebied.

Met uitzondering van Locatie in de verschijningsvorm van Ambtsgebied wordt Locatie altijd vastgelegd in een GIO.

Uitgangspunt van regelgeving over de bekendmaking van besluiten is dat informatie die niet op een begrijpelijke manier in tekst te beschrijven is, wordt vastgelegd in een informatieobject. Daarom wordt de locatie waar een regel (of beleid) geldig is, vastgelegd met een GIO. Op deze manier is de locatie permanent terug te vinden en is de onveranderlijkheid van de locatie gewaarborgd (zie ook paragraaf 6.1.2.2). Door het nemen van het besluit stelt het bevoegd gezag het GIO vast en 'ontstaat' de locatie. Wanneer een regel geldt voor het hele ambtsgebied van het bevoegd gezag wordt het niet passend geacht als het bevoegd gezag dat ambtsgebied in de vorm van een GIO vast zou stellen. Ambtsgebieden worden immers door andere wetgeving (en in de meeste gevallen door een ander bevoegd gezag) vastgesteld. Daarom wordt Ambtsgebied als verschijningsvorm van Locatie niet vastgelegd met het object Geometrie en niet vastgesteld in de vorm van een GIO, maar neemt het bevoegd gezag een verwijzing op naar het eigen ambtsgebied in de bestuurlijkeGrenzen-voorziening. Dit is de voorziening waarin de door die andere wetgeving vastgestelde bestuurlijke grenzen worden vastgelegd en beheerd. Aangezien Ambtsgebied niet wordt vastgelegd met het object Geometrie en niet door het bevoegd gezag wordt vastgesteld, kent het niet de attributen *geometrie* en *hoogte*.

Bij het gebruik van Ambtsgebied als Locatie van een regel of beleid wordt altijd statisch verwezen naar het Ambtsgebied. Dat is nodig om bij een eventuele toekomstige bestuurlijke herindeling de overgang naar de nieuwe indeling te kunnen maken.

Aanbevolen wordt om, als het de bedoeling is dat een regel of (beleids)tekst geldt voor het hele ambtsgebied, vanuit de Juridische regel of het Tekstdeel te verwijzen naar (de identificatie van) het ambtsgebied in de bestuurlijkeGrenzen-voorziening. Het is echter mogelijk om in zo'n geval gebruik te maken van een zelf gecreëerde Locatie. Het is dan aan het bevoegd gezag om er voor te zorgen dat de geometrie van die zelf gecreëerde Locatie exact samenvalt met de geometrie van het ambtsgebied in de bestuurlijkeGrenzen-voorziening. Dat kan door een kopie te maken van de geometrie van het ambtsgebied in de bestuurlijkeGrenzen-voorziening. Het aanleveren van een onjuiste geometrie heeft gevolgen voor de vindbaarheid van regels op locatie in DSO-LV.

## **7.7 Objecttype Geometrie**

### **7.7.1 Toelichting op de toepassing**

Met uitzondering van Ambtsgebied worden de in de vorige paragraaf besproken typen van Locatie vastgelegd met Geometrie. Het object Geometrie legt de positie en vorm van een Gebied, Lijn of Punt vast door middel van coördinaten om het te kunnen begrenzen en op een kaart op de juiste positie te kunnen weergeven. Geometrie wordt door zowel IMOW als IMOP gebruikt. Geometrie wordt vastgelegd in de vorm van een GML-bestand dat in het GIO wordt opgenomen.

### 7.7.2 Definitie

Geometrie is het object dat de geometrische bepaling van een Gebied, Lijn of Punt door middel van coördinaten bevat.

### 7.7.3 Doel

Doel van het objecttype Geometrie is:

- het vastleggen en begrenzen van Locatie door middel van coördinaten ten behoeve van het publiceren van geo-informatieobjecten;
- het op een kaart of in een viewer op de juiste positie weergeven van Locaties.

### 7.7.4 Norm

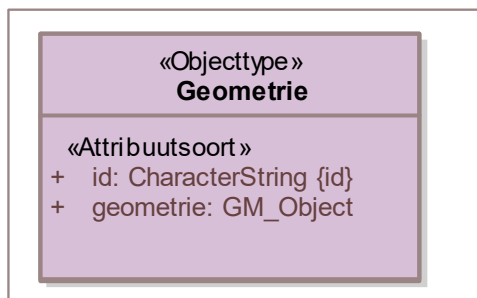

**Figuur 28 Uitsnede uit IMOW-diagram voor objecttype Geometrie**

Geometrie kent de volgende attributen:

- *id*: het identificerend attribuut dat gebruikt wordt om naar de Geometrie te verwijzen. Verplicht attribuut. Komt 1 keer voor.
- *geometrie*: het attribuut dat de coördinaten van de Geometrie bevat. Verplicht attribuut. Komt 1 keer voor.

Geometrie kent geen waardelijsten en constraints.

### 7.7.5 Toelichting op de norm

*geometrie*: dit attribuut bevat de coördinaten van de Geometrie. De geometrische typen die gebruikt worden binnen dit attribuut dienen overeen te komen met de gekozen verschijningsvorm van Locatie. Bij Gebied dient dit polygon of multipolygon te zijn, bij Lijn curve en bij Punt point.

## 7.8 Objecttype Gebiedsaanwijzing

### 7.8.1 Toelichting op de toepassing

In omgevingsdocumenten worden gebieden benoemd waarover regels worden gesteld respectievelijk beleids- of uitvoeringsaspecten worden vastgelegd. Met het objecttype Gebiedsaanwijzing kunnen die gebieden op een kaart worden weergeven, op een zodanige manier dat duidelijk is waar de regel of het beleids- of uitvoeringsaspect over gaat. Ook maakt Gebiedsaanwijzing het mogelijk om in een viewer een selectie te maken van bepaalde gebieden.

Het objecttype Gebiedsaanwijzing is een generiek objecttype. Het is generiek gemodelleerd om voldoende flexibiliteit te bieden voor toekomstige ontwikkelingen. Het wordt specifiek gemaakt door het attribuut *type*, dat gekozen wordt uit een limitatieve waardelijst. Nieuwe typen gebieden kunnen worden aangewezen doordat (na een wijzigingsproces) nieuwe waarden aan de waardelijst voor *type* worden toegevoegd; het is dus niet nodig om extra objecttypen aan het informatiemodel toe te voegen.

De waardelijst voor de Gebiedsaanwijzingtypen bevat nu 19 waarden. Ze zijn onder te verdelen in sectorale en niet-sectorale typen, zoals is aangegeven in [Tabel 5](#).

**Tabel 5 De Gebiedsaanwijzingtypen, onderverdeeld in sectoraal en niet-sectoraal**

Sectorale Gebiedsaanwijzingtypen		Niet-sectorale Gebiedsaanwijzingtypen
Bodem	Landschap	Beperkingengebied
Bouw	Leiding	Functie
Defensie	Lucht	Ruimtelijk gebruik
Energievoorziening	Mijnbouw	
Erfgoed	Natuur	
Externe veiligheid	Recreatie	
Geluid	Verkeer	
Geur	Water en watersysteem	

#### 7.8.1.1 *Onderscheid tussen sectorale en niet-sectorale Gebiedsaanwijzingtypen*

Met de sectorale Gebiedsaanwijzingtypen wordt aangegeven voor welk aspect van de fysieke leefomgeving een gebied wordt aangewezen. Ze zijn bedoeld om gebieden waarover regels respectievelijk beleidsuitspraken met een sterk sectoraal karakter worden gesteld c.q. gedaan, in een viewer op een kaartbeeld weer te kunnen geven en er zoek- en selecteeracties mee te kunnen doen.

De drie typen Functie, Beperkingengebied en Ruimtelijk gebruik zijn niet bedoeld om een gebied voor een aspect van de fysieke leefomgeving aan te wijzen, maar hebben een ander karakter. De Gebiedsaanwijzing van het type Functie is bedoeld voor de situatie waarin het bevoegd gezag ervoor kiest om de evenwichtige toedeling van functies aan locaties niet alleen als abstract criterium te hanteren maar om het resultaat daarvan ook (geheel of gedeeltelijk) op een kaart weer te geven, vergelijkbaar met het in het bestemmingsplan aanwijzen van de bestemming van gronden op grond van de Wet ruimtelijke ordening. Dit type kan alleen in het omgevingsplan en de omgevingsverordening toegepast worden. Het Gebiedsaanwijzingtype Beperkingengebied is specifiek bedoeld voor het aanwijzen van beperkingengebieden: gebieden waar regels gelden over activiteiten die gevolgen hebben of kunnen hebben voor een bepaald, in dat gebied aanwezig, werk of object. Dit type kan alleen toegepast worden in omgevingsdocumenten waarvan in de Omgevingswet is bepaald dat ze beperkingengebieden kunnen aanwijzen en/of regels over beperkingengebiedactiviteiten kunnen bevatten. Het Gebiedsaanwijzingtype Ruimtelijk gebruik is enerzijds bedoeld om provincies in staat te stellen om hun niet-sectorale regels in een viewer op een kaartbeeld weer te geven. Anderzijds sluit het aan bij de door de VNG ontwikkelde staalkaarten voor het omgevingsplan en stelt het gemeenten in staat om tot een ordening van (combinaties van) activiteiten te komen, als alternatief voor het werken met functies.

#### 7.8.1.2 *Gebruik van Gebiedsaanwijzingtypen per omgevingsdocument*

Niet ieder type Gebiedsaanwijzing kan in ieder omgevingsdocument worden gebruikt, zie bijvoorbeeld wat hiervoor al is aangegeven over het type Beperkingengebied. Daarnaast zijn er Gebiedsaanwijzingtypen waarvan het gebruik in het ene omgevingsdocument meer voor de hand ligt dan in het andere. Provincies worden geacht terughoudend te zijn met het toedelen van functies. Wanneer Rijk en provincies zelf gebiedsgerichte regels stellen, gebruiken ze daarvoor primair de sectorale Gebiedsaanwijzingtypen. Dat geldt ook voor de waterschappen. Omgekeerd ligt het in de rede dat gemeenten in het omgevingsplan terughoudend zijn bij het gebruik van de sectorale Gebiedsaanwijzingtypen. Men wordt aangeraden voor dat instrument primair gebruik te maken van de Gebiedsaanwijzingtypen Functie en Ruimtelijk gebruik. Tabel 6 geeft inzicht in het beoogde gebruik van de Gebiedsaanwijzingtypen.

**Tabel 6 Gebruik van de Gebiedsaanwijzingtypen in de verschillende omgevingsdocumenten**

Omgevingsdocument →	AMvB/MR	Omgevingsverordening	Waterschapsverordening	Omgevingsplan	Omgevingsvisie	Projectbesluit vrijetekstdeel	Projectbesluit deel dat omgevingsplan wilziet	omgevingsverordening	Voorbeschermingsregels	Voorbeschermingsregels omgevingsplan	Programma	Natura 2000-besluiten
Gebiedsaanwijzingtype ↓												
Beperkingengebied	√	√	√	√	X	X	√	√	√	√	X	X
Bodem	√	√	T	T	√	√	√	√	T	√	√	X
Bouw	X	X	X	√	X	X	X	X	X	X	X	X
Defensie	√	√	X	T	√	√	√	√	T	√	√	X
Energievoorziening	√	√	T	T	√	√	√	√	T	√	√	X
Erfgoed	√	√	T	T	√	√	√	√	T	√	√	X
Externe veiligheid	√	√	X	√	√	√	√	√	√	√	√	X
Functie	X	T	X	√	X	X	√	T	√	X	X	X
Geluid	√	√	T	√	√	√	√	√	√	√	√	X
Geur	√	√	X	√	√	√	√	√	√	√	√	X
Landschap	√	√	T	T	√	√	√	√	T	√	√	X
Leiding	√	√	T	T	√	√	√	√	T	√	√	X
Lucht	√	√	X	T	√	√	√	√	T	√	√	X
Mijnbouw	√	√	X	T	√	√	√	√	T	√	√	X
Natuur	√	√	T	√	√	√	√	√	T	√	√	√
Recreatie	√	√	X	T	√	√	√	√	T	√	√	X
Ruimtelijk gebruik	√	√	X	√	√	√	√	√	√	√	√	X
Verkeer	√	√	T	T	√	√	√	√	T	√	√	X
Water en watersysteem	√	√	√	T	√	√	√	√	T	√	√	X

√	Kan gebruikt worden in dit omgevingsdocument
T	Terughoudend gebruik
X	Kan niet gebruikt worden in dit omgevingsdocument

### 7.8.1.3 Combinatie van Gebiedsaanwijzing met objecttypen voor tekst

Het objecttype Gebiedsaanwijzing wordt altijd toegepast in combinatie met een locatie en tekst. In het geval van omgevingsdocumenten met Vrijetekststructuur wordt de Gebiedsaanwijzing gecombineerd met het tekst-object Tekstdeel. In omgevingsdocumenten met Vrijetekststructuur kan geannoteerd worden op het niveau van het element dat inhoud bevat (Divisietekst) én op het niveau van het structurelement (Divisie). Het annoteren met het objecttype Gebiedsaanwijzing ligt het meeste voor de hand op het niveau van het element dat inhoud bevat: Divisietekst. Het annoteren van Locatie bij een Tekstdeel is optioneel. Let op dat het niet annoteren van Locatie bij een Tekstdeel tot gevolg heeft dat



het ook niet mogelijk is om dat Tekstdeel te annoteren met Gebiedsaanwijzing. Bij omgevingsdocumenten met Artikelstructuur wordt de Gebiedsaanwijzing gecombineerd met het tekst-object Juridische regel. De Gebiedsaanwijzing kan gecombineerd worden met alle typen Juridische regel. Dat maakt het mogelijk om met een Gebiedsaanwijzing een gebied aan te wijzen waarvoor een rechtstreeks werkende regel (dus een Juridische regel van het type Regel voor iedereen) wordt gesteld. Ook kan Gebiedsaanwijzing worden gebruikt om duidelijk te maken dat een instructieregel over een bepaald type gebied gaat waarbij dat gebied ook in de Juridische regel van de instructieregel wordt benoemd. Tot slot is het ook mogelijk om een omgevingswaarderegel, naast de annotatie met Omgevingswaarde, ook te annoteren met een Gebiedsaanwijzing.

#### 7.8.1.4 *Presentatie*

Op voorhand is niet te zeggen hoeveel en welke specifieke vormen van een bepaald Gebiedsaanwijzingtype in de verschillende omgevingsdocumenten begrensd zullen worden, het is mogelijk dat het er veel verschillende zullen zijn. Er is geen symbolisatie (kleur, arcering, lijnstijl) voorhanden die een grote hoeveelheid verschillende specifieke vormen van een type kan weergeven op een manier die voor het menselijk oog voldoende onderscheidend is. Daarom heeft niet iedere individuele Gebiedsaanwijzing een eigen symbolisatie, maar is er een (standaard)symbolisatie per groep bij elkaar horende Gebiedsaanwijzingen van een bepaald type. Daarvoor heeft Gebiedsaanwijzing het attribuut *groep* en is er voor ieder Gebiedsaanwijzingtype een (limitatieve) waardelijst voor de groep. Het bevoegd gezag kiest een eigen naam voor de individuele Gebiedsaanwijzing van een bepaald type en kiest voor het attribuut *groep* uit de waardelijst de waarde die het meest overeenkomt met de bedoeling van die Gebiedsaanwijzing. Hierdoor kunnen de Locaties van alle specifieke vormen van dat type Gebiedsaanwijzing in een (interactieve) viewer met de standaardweergave worden weergegeven op een kaart. Een voorbeeld van het Gebiedsaanwijzingtype Functie om het gebruik van Gebiedsaanwijzing te verduidelijken: De functie supermarkt (*naam*) hoort tot de functiegroep detailhandel (*groep*) van het Gebiedsaanwijzingtype Functie (*type*).

#### 7.8.2 **Definitie**

Gebiedsaanwijzing is het objecttype het Lichaam van de Regeling van omgevingsdocumenten dat machineleesbaar maakt dat een Juridische regel of een Tekstdeel en de bijbehorende Locatie(s) een specifiek type gebied aanwijzen.

#### 7.8.3 **Doel**

Doel van het generieke objecttype Gebiedsaanwijzing is het bieden van modelmatige flexibiliteit waardoor het toevoegen van nieuwe typen mogelijk is zonder modelwijziging. Doel van de verschillende typen Gebiedsaanwijzing is:

- machineleesbaar vastleggen dat een Juridische regel of Tekstdeel en de bijbehorende Locatie(s) gaan over een specifiek type gebied;
- zodanig presenteren van de Locaties waar de regels of het beleid over dat type gebied gelden, dat herkenbaar is over welk aspect ze gaan en er een legenda gemaakt kan worden;
- kunnen filteren in een viewer of op een kaart.

## 7.8.4 Norm

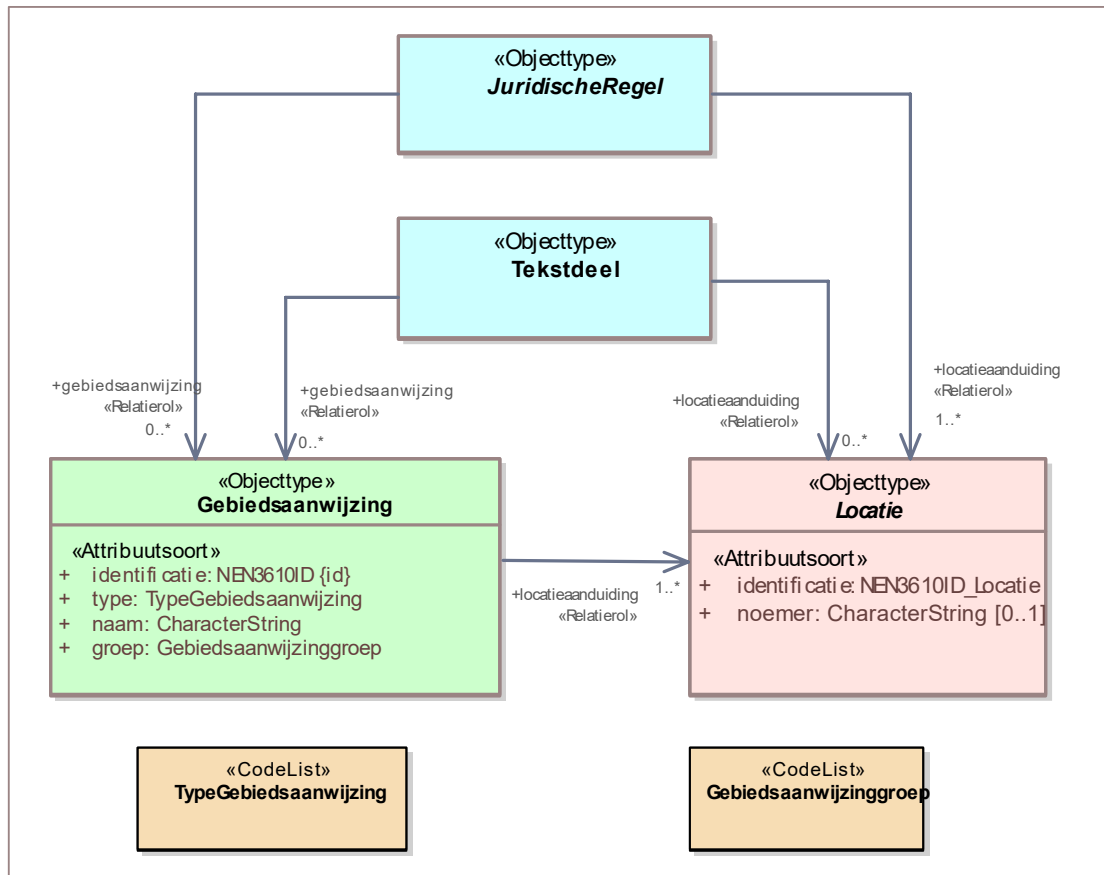

**Figuur 29 Uitsnede uit IMOW-diagram voor objecttype Gebiedsaanwijzing**

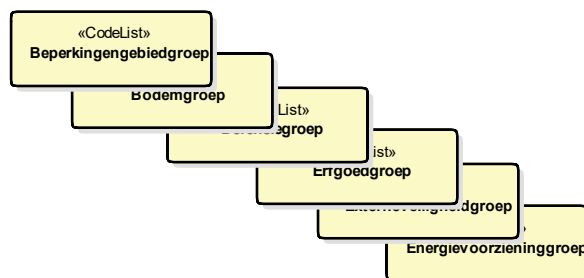

**Figuur 30 Groepen bij een aantal van de verschillende typen Gebiedsaanwijzing**

Gebiedsaanwijzing kent de volgende attributen:

- *identificatie*: de unieke identificatie waaronder elk object van dit type bekend is. Verplicht attribuut. Komt 1 keer voor.
- *type*: het type Gebiedsaanwijzing. Te kiezen uit de limitatieve waardelijst 'TypeGebiedsaanwijzing'. Verplicht attribuut. Komt 1 keer voor.
- *naam*: de naam van de specifieke vorm van een bepaald type Gebiedsaanwijzing. Het bevoegd gezag is vrij in de keuze van de naam. Verplicht attribuut. Komt 1 keer voor.
- *groep*: de categorie waartoe de specifieke vorm van een bepaald type Gebiedsaanwijzing behoort; attribuut dat de koppeling legt naar de standardsymbolisatie van die categorie

van de Gebiedsaanwijzing. Te kiezen uit de voor het betreffende type Gebiedsaanwijzing van toepassing zijnde limitatieve waardelijst '[TypeGebiedsaanwijzing]groep' (waarbij op de plaats van [TypeGebiedsaanwijzing] het betreffende type Gebiedsaanwijzing wordt ingevuld). Verplicht attribuut. Komt 1 keer voor.

- *locatieaanduiding*: de verwijzing van een specifieke vorm van een bepaald type Gebiedsaanwijzing naar de bijbehorende Locatie door middel van de identificatie van; attribuut waarmee de Locatie wordt aangeduid waar deze annotatie Gebiedsaanwijzing van toepassing is. Verplicht attribuut. Komt ten minste 1 keer voor. Gebiedsaanwijzing heeft één of meer Locaties en één of meer *locatieaanduiding*-relaties met Locatie.

Gebiedsaanwijzing kent geen constraints.

### 7.8.5 Toelichting op de norm

- *type*: Gebiedsaanwijzing is een generiek objecttype dat gespecificeerd wordt naar type. Het type wordt vastgelegd met het attribuut *type*. De typen die gebruikt kunnen worden zijn opgenomen in de limitatieve waardelijst 'TypeGebiedsaanwijzing'. Voorbeelden zijn: Beperingengebied, Externe veiligheid en Functie.
- *naam*: door het bevoegd gezag zelf te kiezen, er is geen waardelijst voor de naam van de gebiedsaanwijzingen. Het gaat hier om de naam van een specifiek voorkomen van een bepaald type gebiedsaanwijzing, bijvoorbeeld 'Centrumgebied' als voorkomen van het Gebiedsaanwijzingtype Functie of 'Kantoorlocatie' als voorkomen van het Gebiedsaanwijzingtype Ruimtelijk gebruik.
- *groep*: om een groot aantal verschillende gebiedsaanwijzingen van een bepaald type op een kaartbeeld te kunnen weergeven op een manier die voor het menselijk oog voldoende onderscheidend is, wordt ieder type Gebiedsaanwijzing gebundeld in groepen. De groep vormt het kenmerk waarop de symbolisatie (kleur, arcering, lijnstijl) van de standaardweergave wordt georganiseerd. Ieder type Gebiedsaanwijzing heeft een eigen, limitatieve, waardelijst voor de groepen. Afhankelijk van het type wordt de bijbehorende waardelijst gekozen. Zie hiervoor ook de uitgebreidere toelichting in paragraaf [7.8.1](#), onder het kopje Presentatie.
- *locatieaanduiding*: attribuut dat vastlegt dat deze Locatie de locatie is waar deze specifieke vorm van een bepaald type Gebiedsaanwijzing van toepassing is. Bij een specifieke vorm van een bepaald Gebiedsaanwijzingtype horen één of meer Locaties; per Locatie is er een *locatieaanduiding*.  
Uitgangspunt is dat het objecttype Gebiedsaanwijzing wordt gebruikt voor het aanwijzen van gebieden. In principe verwijst de locatieaanduiding van een Gebiedsaanwijzing altijd naar Locaties van de verschijningsvorm Gebied of Gebiedengroep (of eventueel Ambtsgebied). Er zijn echter gevallen waarin het wenselijk kan zijn om een Gebiedsaanwijzing te gebruiken voor het herkenbaar weergeven van lijnen. Een voorbeeld daarvan is het gebruik van de Gebiedsaanwijzing Bouw om in het omgevingsplan rooilijnen weer te geven. Het gebruik van het object Gebiedsaanwijzing in combinatie met punten ligt minder voor de hand, maar wordt niet uitgesloten.

### 7.8.6 De typen Gebiedsaanwijzing

#### 7.8.6.1 Bodem

##### 7.8.6.1.1 Toelichting op de toepassing

De Gebiedsaanwijzing van het type Bodem wordt gebruikt voor gebieden waar specifieke regels met het oog op de bescherming van de bodemkwaliteit gelden, zoals

bodembeheergebieden en stortplaatsen. De Gebiedsaanwijzing van het type Bodem kan ook worden gebruikt in visies en programma's voor het aangeven van gebieden en objecten waar beleidsmatig bijzondere aandacht is voor de kwaliteit van de bodem, inclusief bodemdaling. Provincies zullen de Gebiedsaanwijzing van het type Bodem onder andere gebruiken voor bodembeheergebieden, veenkoloniaal gebied, gesloten of voormalige stortplaatsen, bodemdalingsgebieden en zones die vrij moeten blijven van boringen en/of warmte-koude-opslag. Ook gemeenten zullen in omgevingsplan, omgevingsvisie en andere beleidsmatige instrumenten regels en beleid over bodemaspecten opnemen. Voor de beleidsmatige instrumenten kunnen zij gebruik maken van de Gebiedsaanwijzing van het type Bodem. Voor het omgevingsplan is het uitgangspunt dat zij bij voorkeur gebruik maken van de Gebiedsaanwijzing van het type Functie (en daarvan de relevante groep kiezen).

#### 7.8.6.1.2 *Definitie*

De Gebiedsaanwijzing van het type Bodem is het objecttype dat machineleesbaar maakt dat een Juridische regel of een Tekstdeel en de bijbehorende Locatie(s) een gebied aanwijzen waar de regels of het beleid gericht zijn op de bescherming van de bodemkwaliteit.

#### 7.8.6.2 *Defensie*

##### 7.8.6.2.1 *Toelichting op de toepassing*

De Gebiedsaanwijzing van het type Defensie wordt gebruikt voor militaire gebieden, militaire objecten, (de omgeving van) schietterreinen en voor gebieden waar verstoring van radarapparatuur en zend- en ontvangstinstallaties moet worden voorkomen. Voor deze locaties worden bijzondere regels gesteld, onder andere door het Rijk. De Gebiedsaanwijzing van het type Defensie kan ook worden gebruikt in visies en programma's voor het aangeven van gebieden en objecten waar beleidsmatig bijzondere aandacht is voor defensie. Ook gemeenten zullen in omgevingsplan, omgevingsvisie en andere beleidsmatige instrumenten beleid en regels over defensie opnemen. Voor de beleidsmatige instrumenten kunnen zij gebruik maken van de Gebiedsaanwijzing van het type Defensie. Voor het omgevingsplan is het uitgangspunt dat zij bij voorkeur gebruik maken van de Gebiedsaanwijzing van het type Functie (en daarvan de relevante groep kiezen).

##### 7.8.6.2.2 *Definitie*

De Gebiedsaanwijzing van het type Defensie is het objecttype dat machineleesbaar maakt dat een Juridische regel of een Tekstdeel en de bijbehorende Locatie(s) een gebied aanwijzen waar de regels of het beleid gericht zijn op de effecten, de bescherming en het tegengaan van verstoring van militaire gebieden en objecten.

#### 7.8.6.3 *Energievoorziening*

##### 7.8.6.3.1 *Toelichting op de toepassing*

De Gebiedsaanwijzing van het type Energievoorziening wordt gebruikt voor gebieden waar specifieke regels gelden met het oog op de energievoorziening, bijvoorbeeld locaties voor kernenergie of hoogspanningsverbindingen. De Gebiedsaanwijzing Energievoorziening kan ook worden gebruikt in visies en programma's voor het aangeven van gebieden en objecten waar beleidsmatig bijzondere aandacht is voor de energievoorziening, zoals zoeklocaties voor windenergie.

Provincies zullen de Gebiedsaanwijzing Energievoorziening onder andere gebruiken voor gebieden voor bodemenergie, windturbines, zonne-energie en duurzame energie. Ook gemeenten zullen in omgevingsplan, omgevingsvisie en andere beleidsmatige instrumenten

beleid en regels over de energievoorziening opnemen. Voor de beleidsmatige instrumenten kunnen zij gebruik maken van de Gebiedsaanwijzing van het type Energievoorziening. Voor het omgevingsplan is het uitgangspunt dat zij bij voorkeur gebruik maken van de Gebiedsaanwijzing van het type Functie (en daarvan de relevante groep kiezen).

#### 7.8.6.3.2 *Definitie*

De Gebiedsaanwijzing van het type Energievoorziening is het objecttype dat machineleesbaar maakt dat een Juridische regel of een Tekstdeel en de bijbehorende Locatie(s) een gebied aanwijzen waar de regels of het beleid gericht zijn op de bescherming en bevordering van de energievoorziening.

#### 7.8.6.4 *Erfgoed*

##### 7.8.6.4.1 *Toelichting op de toepassing*

De Gebiedsaanwijzing van het type Erfgoed wordt gebruikt voor het weergeven van gebieden en objecten waar specifieke regels gelden met het oog op de bescherming van (cultureel) erfgoed. Het gaat hierbij bijvoorbeeld om werelderfgoederen, beschermde stads- en dorpsgezichten, monumenten en waardevolle cultuurlandschappen. De Gebiedsaanwijzing van het type Erfgoed kan ook worden gebruikt in visies en programma's voor het aangeven van gebieden en objecten waar beleidsmatig bijzondere aandacht is voor het erfgoed. Provincies zullen de Gebiedsaanwijzing Erfgoed onder andere gebruiken voor archeologie, buitenplaatsen, cultuurhistorie, werelderfgoed en cultuurhistorisch waardevol gebied. Ook gemeenten zullen in omgevingsplan, omgevingsvisie en andere beleidsmatige instrumenten beleid en regels over erfgoed opnemen. Voor de beleidsmatige instrumenten kunnen zij gebruik maken van de Gebiedsaanwijzing van het type Erfgoed. Voor het omgevingsplan is het uitgangspunt dat zij bij voorkeur gebruik maken van de Gebiedsaanwijzing van het type Functie (en daarvan de relevante groep kiezen). Dat geldt in het bijzonder voor beschermde stads- en dorpsgezichten en voor (al dan niet voorbeschermde) gemeentelijke en provinciale monumenten. Die moeten worden geannoteerd met de Gebiedsaanwijzing van het type Functie, omdat uit Omgevingswet en Bbl blijkt dat de wetgever er van uitgaat dat daarvoor de systematiek van functie-aanduiding in het omgevingsplan wordt toegepast.

##### 7.8.6.4.2 *Definitie*

De Gebiedsaanwijzing van het type Erfgoed is het objecttype dat machineleesbaar maakt dat een Juridische regel of een Tekstdeel en de bijbehorende Locatie(s) een gebied aanwijzen waar de regels of het beleid gericht zijn op de bescherming van cultureel erfgoed.

#### 7.8.6.5 *Externe veiligheid*

##### 7.8.6.5.1 *Toelichting op de toepassing*

De Gebiedsaanwijzing van het type Externe veiligheid wordt gebruikt voor gebieden waar met het oog op het waarborgen van de veiligheid specifieke regels gelden. Het gaat hierbij met name om de aandachtsgebieden externe veiligheid (groepsrisico) en de afstanden voor het plaatsgebonden risico. Dit zijn gebieden rond risicovolle activiteiten waarvoor het rijk instructieregels heeft gesteld. De Gebiedsaanwijzing Externe veiligheid kan ook worden gebruikt in visies en programma's voor het aangeven van gebieden en objecten waar beleidsmatig bijzondere aandacht is voor de externe veiligheid. Provincies zullen de Gebiedsaanwijzing Externe veiligheid vooral gebruiken voor belemmeringengebieden en risicogebieden. Ook gemeenten zullen in omgevingsvisie en omgevingsplan beleid en regels over de externe veiligheid opnemen en kunnen daarvoor

gebruik maken van de Gebiedsaanwijzing Externe veiligheid, bijvoorbeeld voor het in het omgevingsplan opnemen van bouwvoorschriftengebieden en aandachtsgebieden externe veiligheid. Voor het overige is uitgangspunt dat zij in het omgevingsplan bij voorkeur gebruik maken van de Gebiedsaanwijzing van het type Functie (en daarvan de relevante groep kiezen).

#### 7.8.6.5.2 *Definitie*

De Gebiedsaanwijzing van het type Externe veiligheid is het objecttype dat machineleesbaar maakt dat een Juridische regel of een Tekstdeel en de bijbehorende Locatie(s) een gebied aanwijzen waar de regels of het beleid gericht zijn op het waarborgen van de veiligheid.

#### 7.8.6.6 *Geluid*

##### 7.8.6.6.1 *Toelichting op de toepassing*

De Gebiedsaanwijzing van het type Geluid wordt gebruikt voor gebieden waar met het oog op het tegengaan van geluidhinder specifieke regels gelden. Het gaat hierbij met name om de geluidaandachtsgebieden rond wegen, spoorwegen en industrieterreinen en de agglomeraties die vallen onder het bereik van de richtlijn Omgevingslawaai. Daarnaast kan het ook gaan om provinciale stiltegebieden. De Gebiedsaanwijzing van het type Geluid kan ook worden gebruikt in visies en programma's voor het aangeven van gebieden en objecten waar beleidsmatig bijzondere aandacht is voor geluid.

Provincies zullen de Gebiedsaanwijzing van het type Geluid vooral gebruiken voor geluidaandachtsgebieden, geluidscontouren en stiltegebieden. Ook gemeenten zullen in omgevingsvisie en omgevingsplan beleid en regels over geluid opnemen en kunnen daarvoor gebruik maken van de Gebiedsaanwijzing van het type Geluid. Dat geldt in ieder geval voor het in het omgevingsplan opnemen van geluidaandachtsgebieden. Wanneer alle bestuurslagen voor het reguleren van geluidaandachtsgebieden gebruik maken van de Gebiedsaanwijzing Geluid en de groep 'geluidaandachtsgebied' bevordert dat de vindbaarheid van geluidaandachtsgebieden. Voor het overige is uitgangspunt dat in het omgevingsplan bij voorkeur gebruik gemaakt wordt van de Gebiedsaanwijzing van het type Functie (en daarvan de relevante groep kiezen).

##### 7.8.6.6.2 *Definitie*

De Gebiedsaanwijzing van het type Geluid is het objecttype dat machineleesbaar maakt dat een Juridische regel of een Tekstdeel en de bijbehorende Locatie(s) een gebied aanwijzen waar de regels of het beleid gericht zijn op het tegengaan van geluidhinder.

#### 7.8.6.7 *Geur*

##### 7.8.6.7.1 *Toelichting op de toepassing*

De Gebiedsaanwijzing van het type Geur wordt gebruikt voor gebieden waar met het oog op het tegengaan van geurhinder specifieke regels gelden. Het gaat hierbij met name om de in het omgevingsplan aangewezen bebouwingscontour geur en om de reconstructiegebieden voor veehouderijen. De Gebiedsaanwijzing van het type Geur kan ook worden gebruikt in visies en programma's voor het aangeven van gebieden en objecten waar beleidsmatig bijzondere aandacht is voor geur.

Gemeenten zullen in omgevingsplan, omgevingsvisie en andere beleidsmatige instrumenten regels en beleid over geur opnemen. Voor de beleidsmatige instrumenten kunnen zij gebruik maken van de Gebiedsaanwijzing van het type Geur. Voor het omgevingsplan is het

uitgangspunt dat zij bij voorkeur gebruik maken van de Gebiedsaanwijzing van het type Functie (en daarvan de relevante groep kiezen).

#### 7.8.6.7.2 *Definitie*

De Gebiedsaanwijzing van het type Geur is het objecttype dat machineleesbaar maakt dat een Juridische regel of een Tekstdeel en de bijbehorende Locatie(s) een gebied aanwijzen waar de regels of het beleid gericht zijn op het tegengaan van geurhinder.

#### 7.8.6.8 *Landschap*

##### 7.8.6.8.1 *Toelichting op de toepassing*

De Gebiedsaanwijzing van het type Landschap wordt gebruikt voor gebieden waar met het oog op de bescherming en de ontwikkeling van het landschap specifieke regels gelden. De Gebiedsaanwijzing van het type Landschap kan ook worden gebruikt in visies en programma's voor het aangeven van gebieden en objecten waar beleidsmatig bijzondere aandacht is voor het landschap. Daar waar Landschap beschouwd en beschermd moet worden als Erfgoed wordt gebruik gemaakt van de Gebiedsaanwijzing van het type Erfgoed. Gemeenten zullen in omgevingsplan, omgevingsvisie en andere beleidsmatige instrumenten regels en beleid over landschappen opnemen. Voor de beleidsmatige instrumenten kunnen zij gebruik maken van de Gebiedsaanwijzing van het type Landschap. Voor het omgevingsplan is het uitgangspunt dat zij bij voorkeur gebruik maken van de Gebiedsaanwijzing van het type Functie (en daarvan de relevante groep kiezen).

##### 7.8.6.8.2 *Definitie*

De Gebiedsaanwijzing van het type Landschap is het objecttype dat machineleesbaar maakt dat een Juridische regel of een Tekstdeel en de bijbehorende Locatie(s) een gebied aanwijzen waar de regels of het beleid gericht zijn op de bescherming en de ontwikkeling van het landschap vanuit ander perspectief dan natuur en erfgoed.

#### 7.8.6.9 *Leiding*

##### 7.8.6.9.1 *Toelichting op de toepassing*

De Gebiedsaanwijzing van het type Leiding wordt gebruikt voor het weergeven van gebieden waar met het oog op het waarborgen van de goede staat en instandhouding van hoogspanningsverbindingen en (buis)leidingen specifieke regels gelden. Het kan ook gaan om het behouden van ruimte voor toekomstige verbindingen. De Gebiedsaanwijzing van het type Leiding kan ook worden gebruikt in visies en programma's voor het aangeven van gebieden en objecten waar beleidsmatig bijzondere aandacht is voor de leiding, bijvoorbeeld als zoekgebied voor toekomstige tracés. Gemeenten zullen in omgevingsplan, omgevingsvisie en andere beleidsmatige instrumenten regels en beleid over kabels en leidingen opnemen. Voor de beleidsmatige instrumenten kunnen zij gebruik maken van de Gebiedsaanwijzing van het type Leiding. Voor het omgevingsplan is het uitgangspunt dat zij bij voorkeur gebruik maken van de Gebiedsaanwijzing van het type Functie (en daarvan de relevante groep kiezen).

##### 7.8.6.9.2 *Definitie*

De Gebiedsaanwijzing van het type Leiding is het objecttype dat machineleesbaar maakt dat een Juridische regel of een Tekstdeel en de bijbehorende Locatie(s) een gebied aanwijzen waar de regels of het beleid gericht zijn op het waarborgen van de goede staat en instandhouding van leidingen.

#### 7.8.6.10 *Lucht*

##### 7.8.6.10.1 *Toelichting op de toepassing*

De Gebiedsaanwijzing van het type Lucht wordt gebruikt voor gebieden waar met het oog op het beschermen van de kwaliteit van de buitenlucht specifieke regels gelden. Het gaat hierbij in elk geval om de gebieden die in het Besluit kwaliteit leefomgeving zijn aangewezen als gebieden waar niet kan worden uitgesloten dat er sprake is een van dreigende overschrijding van de rijksomgevingswaarden voor de kwaliteit van de buitenlucht. De Gebiedsaanwijzing van het type Lucht kan ook worden gebruikt in visies en programma's voor het aangeven van gebieden en objecten waar beleidsmatig bijzondere aandacht is voor de kwaliteit van de buitenlucht.

Provincies zullen de Gebiedsaanwijzing van het type Lucht vooral gebruiken bij het stellen van regels over varend ontgassen. Ook gemeenten zullen in omgevingsplan, omgevingsvisie en andere beleidsmatige instrumenten regels en beleid en regels over (de kwaliteit van) lucht opnemen. Voor de beleidsmatige instrumenten kunnen zij gebruik maken van de Gebiedsaanwijzing van het type Lucht. Voor het omgevingsplan is het uitgangspunt dat zij bij voorkeur gebruik maken van de Gebiedsaanwijzing van het type Functie (en daarvan de relevante groep kiezen).

##### 7.8.6.10.2 *Definitie*

De Gebiedsaanwijzing van het type Lucht is het objecttype dat machineleesbaar maakt dat een Juridische regel of een Tekstdeel en de bijbehorende Locatie(s) een gebied aanwijzen waar de regels of het beleid gericht zijn op de bescherming van de kwaliteit van de buitenlucht.

#### 7.8.6.11 *Mijnbouw*

##### 7.8.6.11.1 *Toelichting op de toepassing*

De Gebiedsaanwijzing van het type Mijnbouw wordt gebruikt voor gebieden waar met het oog op het kunnen uitvoeren van mijnbouwactiviteiten specifieke regels gelden. De Gebiedsaanwijzing van het type Mijnbouw kan ook worden gebruikt in visies en programma's voor het aangeven van gebieden en objecten waar beleidsmatig bijzondere aandacht is voor de mijnbouw.

Provincies zullen de Gebiedsaanwijzing van het type Mijnbouw onder andere gebruiken voor beleid en het stellen van regels over de winning van schaliegas. Ook gemeenten zullen in omgevingsplan, omgevingsvisie en andere beleidsmatige instrumenten regels en beleid over de mijnbouw opnemen. Voor de beleidsmatige instrumenten kunnen zij gebruik maken van de Gebiedsaanwijzing van het type Mijnbouw. Voor het omgevingsplan is het uitgangspunt dat zij bij voorkeur gebruik maken van de Gebiedsaanwijzing van het type Functie (en daarvan de relevante groep kiezen).

##### 7.8.6.11.2 *Definitie*

De Gebiedsaanwijzing van het type Mijnbouw is het objecttype dat machineleesbaar maakt dat een Juridische regel of een Tekstdeel en de bijbehorende Locatie(s) een gebied aanwijzen waar de regels of het beleid gericht zijn op het kunnen verrichten van mijnbouwactiviteiten.



## 7.8.6.12 *Natuur*

### 7.8.6.12.1 *Toelichting op de toepassing*

De Gebiedsaanwijzing van het type Natuur wordt gebruikt voor gebieden waar specifieke regels respectievelijk beleid voor de bescherming van de natuur gelden. De Omgevingswet verplicht ertoe om bepaalde gebieden en landschappen aan te wijzen. Het gaat dan bijvoorbeeld om Natura 2000-gebieden, gebieden behorend tot het natuurnetwerk Nederland, nationale parken en bijzondere nationale en provinciale natuurgebieden. Doelen van die aanwijzingen zijn het behoud of herstel van dier- en plantensoorten, van hun biotopen en (natuurlijke) habitats en de preventie en beheersing van de introductie en verspreiding van invasieve uitheemse soorten. Deze gebieden zullen worden aangewezen bij specifieke aanwijzingsbesluiten respectievelijk bij omgevingsverordening. In de omgevingsvisies en programma's van het Rijk en de provincies zullen de beleidsuitgangspunten en doelstellingen voor de aanwijzing van die gebieden beschreven worden. Ook voor andere gebieden zal, ter bescherming van de natuur, beleid geformuleerd worden en regels gesteld worden. Dat doen in ieder geval Rijk en provincie. Ook gemeenten zullen in omgevingsplan, omgevingsvisie en andere beleidsmatige instrumenten regels en beleid over natuur opnemen. Voor de beleidsmatige instrumenten kunnen zij gebruik maken van de Gebiedsaanwijzing van het type Natuur. Voor het omgevingsplan is het uitgangspunt dat zij bij voorkeur gebruik maken van de Gebiedsaanwijzing van het type Functie (en daarvan de relevante groep kiezen).

### 7.8.6.12.2 *Definitie*

De Gebiedsaanwijzing van het type Natuur is het objecttype dat machineleesbaar maakt dat een Juridische regel of een Tekstdeel en de bijbehorende Locatie(s) een gebied aanwijzen waar de regels of het beleid gericht zijn op de bescherming van natuur en landschap.

## 7.8.6.13 *Recreatie*

### 7.8.6.13.1 *Toelichting op de toepassing*

De Gebiedsaanwijzing van het type Recreatie wordt gebruikt voor gebieden waar specifieke regels gelden met het oog op recreatie, bijvoorbeeld locaties waar verblijfsrecreatie wel of juist niet is toegestaan. De Gebiedsaanwijzing van het type Recreatie kan ook worden gebruikt in visies en programma's voor het aangeven van gebieden en objecten waar beleidsmatig bijzondere aandacht is voor recreatie.

Provincies zullen de Gebiedsaanwijzing van het type Recreatie onder andere gebruiken voor beleid en regels over verblijfsrecreatie en kleinschalige vormen van recreatie. Ook gemeenten zullen in omgevingsplan, omgevingsvisie en andere beleidsmatige instrumenten regels en beleid over recreatie opnemen. Voor de beleidsmatige instrumenten kunnen zij gebruik maken van de Gebiedsaanwijzing van het type Recreatie. Voor het omgevingsplan is het uitgangspunt dat zij bij voorkeur gebruik maken van de Gebiedsaanwijzing van het type Functie (en daarvan de relevante groep kiezen).

### 7.8.6.13.2 *Definitie*

De Gebiedsaanwijzing van het type Recreatie is het objecttype dat machineleesbaar maakt dat een Juridische regel of een Tekstdeel en de bijbehorende Locatie(s) een gebied aanwijzen waar de regels of het beleid gericht zijn op de beheersing en ontwikkeling van recreatie.

#### 7.8.6.14 *Ruimtelijk gebruik*

##### 7.8.6.14.1 *Toelichting op de toepassing*

De Gebiedsaanwijzing van het type Ruimtelijk gebruik wordt gebruikt voor gebieden waarvoor beleid en regels gesteld worden over die vormen van ruimtelijk gebruik die niet onder een van de andere Gebiedsaanwijzingtypen te vatten zijn. Het gaat hierbij met name om specifieke stedelijke, landelijke, en recreatieve gebieden waar beperkingen gelden, maar eventueel ook ruimtelijke ontwikkeling mogelijk is. De Gebiedsaanwijzing van het type Ruimtelijk gebruik kan ook worden gebruikt in visies en programma's voor het aangeven van gebieden waarvoor het ruimtelijk gebruik beleidsmatig bijzondere aandacht vereist. Provincies zullen de Gebiedsaanwijzing van het type Ruimtelijk gebruik met name benutten voor het aangeven van specifieke vormen van ruimtelijk gebruik, zoals bebouwingscontouren, bedrijventerreinen, detailhandel, kantoorlocaties, landbouw en veehouderij. Voor gemeenten biedt de Gebiedsaanwijzing van het type Ruimtelijk gebruik de mogelijkheid om een generalisatie van het feitelijke ruimtelijke gebruik weer te geven voor het gemeentelijke grondgebied of delen daarvan. Dit type Gebiedsaanwijzing geeft ook aansluiting bij de door de VNG ontwikkelde staalkaarten voor het omgevingsplan. Een voorbeeld daarvan is 'stedelijk gebied-buiten centrum'.

##### 7.8.6.14.2 *Definitie*

De Gebiedsaanwijzing van het type Ruimtelijk gebruik is het objecttype dat machineleesbaar maakt dat een Juridische regel of een Tekstdeel en de bijbehorende Locatie(s) een gebied aanwijzen waar de regels of het beleid gericht zijn op die vormen van ruimtelijk gebruik die niet onder een van de andere Gebiedsaanwijzingtypen te vatten zijn.

#### 7.8.6.15 *Verkeer*

##### 7.8.6.15.1 *Toelichting op de toepassing*

De Gebiedsaanwijzing van het type Verkeer wordt gebruikt voor gebieden waar mobiliteit een belangrijk aspect is. Het kan hier bij gaan om spoorwegen, wegen en luchthavens en de gebieden daaromheen waar specifieke regels gelden over beheer, onderhoud en ontwikkeling van deze gebieden, maar ook bijvoorbeeld over het plaatsen van reclame-uitingen. De Gebiedsaanwijzing van het type Verkeer kan ook worden gebruikt in visies en programma's voor het aangeven van gebieden en objecten waar beleidsmatig bijzondere aandacht is voor verkeer.

Provincies zullen de Gebiedsaanwijzing van het type Verkeer onder andere gebruiken voor luchtvaart, wegen en spoorwegen. Ook gemeenten zullen in omgevingsplan, omgevingsvisie en andere beleidsmatige instrumenten regels en beleid over verkeersaspecten opnemen. Voor de beleidsmatige instrumenten kunnen zij gebruik maken van de Gebiedsaanwijzing van het type Verkeer. Voor het omgevingsplan is het uitgangspunt dat zij bij voorkeur gebruik maken van de Gebiedsaanwijzing van het type Functie (en daarvan de relevante groep kiezen).

##### 7.8.6.15.2 *Definitie*

De Gebiedsaanwijzing van het type Verkeer is het objecttype dat machineleesbaar maakt dat een Juridische regel of een Tekstdeel en de bijbehorende Locatie(s) een gebied aanwijzen waar de regels of het beleid gericht zijn op beheer, onderhoud en ontwikkeling van verkeer en mobiliteit.

### 7.8.6.16 *Water en watersysteem*

#### 7.8.6.16.1 *Toelichting op de toepassing*

De Gebiedsaanwijzing van het type Water en watersysteem wordt gebruikt voor gebieden en waterstaatswerken die van belang zijn voor het beheer van water en watersystemen. Voorbeelden zijn de ligging van oppervlaktewateren en waterstaatswerken en de begrenzing van het kustfundament, zwemlocaties, grondwaterbeschermingsgebieden en voor de reserveringsgebieden van grote rivieren. De Gebiedsaanwijzing van het type Water en watersysteem kan ook worden gebruikt in visies en programma's voor het aangeven van gebieden en objecten waar beleidsmatig bijzondere aandacht is voor water en watersysteem. Provincies en waterschappen zullen de Gebiedsaanwijzing van het type Water en watersysteem vooral gebruiken voor waterbergingsgebieden, grondwater en grondwaterbeschermingsgebieden, oppervlaktewateren en (primaire en regionale) keringen. Voor de waterschapsverordening zal het Gebiedsaanwijzingtype Water en watersystemen het belangrijkste objecttype zijn. Ook gemeenten zullen in omgevingsplan, omgevingsvisie en andere beleidsmatige instrumenten regels en beleid over water en watersystemen opnemen. Voor de beleidsmatige instrumenten kunnen zij gebruik maken van de Gebiedsaanwijzing van het type Water en watersysteem. Voor het omgevingsplan is het uitgangspunt dat zij bij voorkeur gebruik maken van de Gebiedsaanwijzing van het type Functie (en daarvan de relevante groep kiezen).

#### 7.8.6.16.2 *Definitie*

De Gebiedsaanwijzing van het type Water en watersysteem is het objecttype dat machineleesbaar maakt dat een Juridische regel of een Tekstdeel en de bijbehorende Locatie(s) een gebied aanwijzen waar de regels of het beleid gericht zijn op het beheer van water en watersystemen.

## **7.9 Objecttype SymbolisatieItem**

### **7.9.1 Toelichting op de toepassing**

Zoals in paragraaf [3.6](#) is beschreven, heeft het bevoegd gezag twee methoden om zelf invloed uit te oefenen op de weergave van objecten, Locaties en waarden op een kaart. De eerste methode bestaat uit het kiezen van een eigen, specifieke symbolisatie voor een aantal objecttypen. Het bevoegd gezag kan de symbolisatie zelf kiezen uit de lijst van gestandaardiseerde symboolcodes, te vinden in de symbolenbibliotheek. Daarvoor wordt het objecttype SymbolisatieItem gebruikt.

Met SymbolisatieItem kan het bevoegd gezag een eigen, specifieke symbolisatie geven aan ActiviteitLocatieaanduiding, Normwaarde en (de verschillende typen) Gebiedsaanwijzing. De tweede methode, het zelf samenstellen van kaarten en kaartlagen, is beschreven in de paragrafen [7.10](#) en [7.11](#).

### **7.9.2 Definitie**

SymbolisatieItem is het objecttype waarmee een bevoegd gezag zelf de symbolisatie van domeinspecifieke objecten kan bepalen, die daarmee voorrang krijgt boven de standaardsymbolisatie.

### **7.9.3 Doel**

Doel van het objecttype SymbolisatieItem is om het bevoegd gezag de mogelijkheid te bieden om zelf de symbolisatie van objecten te bepalen.

## 7.9.4 Norm

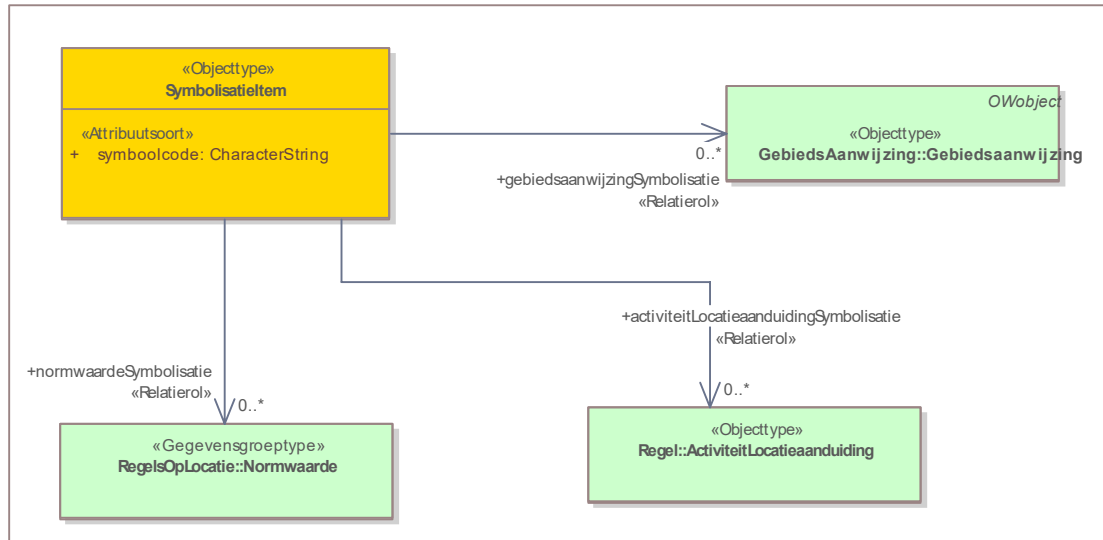

**Figuur 31 Uitsnede uit IMOW-diagram voor objecttype SymbolisatieItem**

SymbolisatieItem kent de volgende attributen:

- *symbolcode*: een waarde uit de lijst van gestandaardiseerde symboolcodes, te vinden in de symbolenbibliotheek. Verplicht attribuut. Komt 1 keer voor.
- *activiteitLocatieaanduidingSymbolisatie*: de Activiteitlocatieaanduiding die weergegeven dient te worden met de symbolisatie die door het bevoegd gezag is bepaald en afwijkt van de standaardsymbolisatie. Optioneel attribuut. Komt zo vaak voor als gewenst.
- *gebiedsaanwijzingSymbolisatie*: de Gebiedsaanwijzing die weergegeven dient te worden met de stijl behorende bij de symboolcode. Optioneel attribuut. Komt zo vaak voor als gewenst.
- *normwaardeSymbolisatie*: de normwaarde die weergegeven dient te worden met de stijl behorende bij de symboolcode. Optioneel attribuut. Komt zo vaak voor als gewenst.

SymbolisatieItem kent geen constraints.

## 7.9.5 Toelichting op de norm

- *symbolcode*: het attribuut waarmee de gekozen symboolcode wordt vastgelegd. Het bevoegd gezag kiest de symboolcode uit de symbolenbibliotheek die hoort bij de symbolisatie die overeenkomt met de wijze waarop het bevoegd gezag de objecten wil weergeven. Wanneer het object SymbolisatieItem wordt gebruikt, is dat het object dat voor de weergave zorgt. Het gaat dan dus boven de weergave-werking van het attribuut *groep*.
- *activiteitLocatieaanduidingSymbolisatie*, *gebiedsaanwijzingSymbolisatie*, *normwaardeSymbolisatie*: de attributen die de verwijzing bevatten van het SymbolisatieItem naar de identificatie van een specifieke ActiviteitLocatieaanduiding, Gebiedsaanwijzing of Normwaarde. Dit attribuut geeft aan welke van die objecten weergegeven wordt met de symboolcode uit het SymbolisatieItem. Voor de volledigheid wordt opgemerkt dat de ActiviteitLocatieaanduidingen, Gebiedsaanwijzingen

Normwaarden waarnaar niet verwezen wordt met *SymbolisatieItem*, worden weergegeven met de standaardweergave van de groep die bij die objecten hoort.

Met *activiteitLocatieaanduidingSymbolisatie* is het mogelijk om de activiteiten 'het exploiteren van een discotheek' en 'het exploiteren van daghoreca' ieder op een eigen manier weer te geven in plaats van met de standaardweergave die hoort bij de Activiteitengroep 'exploitatieactiviteit horeca'. Ook is het hiermee mogelijk om de symbolisatie af te stemmen op de 'instantie' van de activiteit, oftewel de activiteitregelkwalificatie. De Locaties waar voor een bepaalde activiteit een vergunningplicht geldt worden dan bijvoorbeeld in een rode kleur weergegeven en de locaties waar die activiteit zonder vergunning of melding is toegestaan worden in een groene kleur weergegeven. Met *gebiedsaanwijzingSymbolisatie* kunnen specifieke voorkomens van een type Gebiedsaanwijzing die tot dezelfde groep behoren, ieder op een manier worden weergegeven in plaats van met de standaardweergave die hoort bij de betreffende groep.

Met *normwaardeSymbolisatie* is het bijvoorbeeld mogelijk om van een omgevingsnorm of omgevingswaarde alle waarden die liggen tussen 0 en 5 met een rode kleur weer te geven en alle waarden die liggen tussen 6 en 10 met een blauwe kleur.

## **7.10 Objecttype Kaart**

### **7.10.1 Toelichting op de toepassing**

Zoals in paragraaf [3.6](#) is beschreven, heeft het bevoegd gezag twee methoden om zelf invloed uit te oefenen op de weergave van objecten, Locaties en waarden op een kaart. De eerste methode, die bestaat uit het kiezen van een eigen symbolisatie met behulp van het objecttype *SymbolisatieItem*, is beschreven in paragraaf [7.9](#).

De tweede methode die bevoegde gezagen ter beschikking staat, is het zelf samenstellen van kaarten en kaartlagen. Met deze methode kan het bevoegd gezag zelf aangeven dat bepaalde informatie, of een set van informatie, op een afzonderlijke kaart of kaartlaag moet worden weergegeven. Die tweede methode wordt beschreven in deze en in de volgende paragraaf.

Het objecttype Kaart kan gebruikt worden om vast te leggen dat een Juridische regel of een Tekstdeel wordt weergegeven op een specifieke kaart. Daarmee is het mogelijk om een kaart te genereren waarop alle Locaties en OW-objecten worden weergegeven die horen bij Juridische regels respectievelijk Tekstdelen die met het objecttype Kaart zijn geannoteerd. Deze eigen weergavemogelijkheden gelden alleen voor DSO-LV en een eventuele eigen viewer van het bevoegd gezag, niet op overheid.nl.

### **7.10.2 Definitie**

Het objecttype Kaart is het objecttype waarmee een bevoegd gezag aan kan geven dat de Locaties en OW-objecten behorend bij een specifieke Juridische regel respectievelijk een specifiek Tekstdeel moeten worden weergegeven op een specifieke kaart.

### **7.10.3 Doel**

Doel van het objecttype Kaart is het kunnen genereren van een kaart waarop de Locaties en OW-objecten worden weergegeven die horen bij één of meer bepaalde Juridische regels of Tekstdelen zodat die in samenhang kunnen worden getoond.

## 7.10.4 Norm

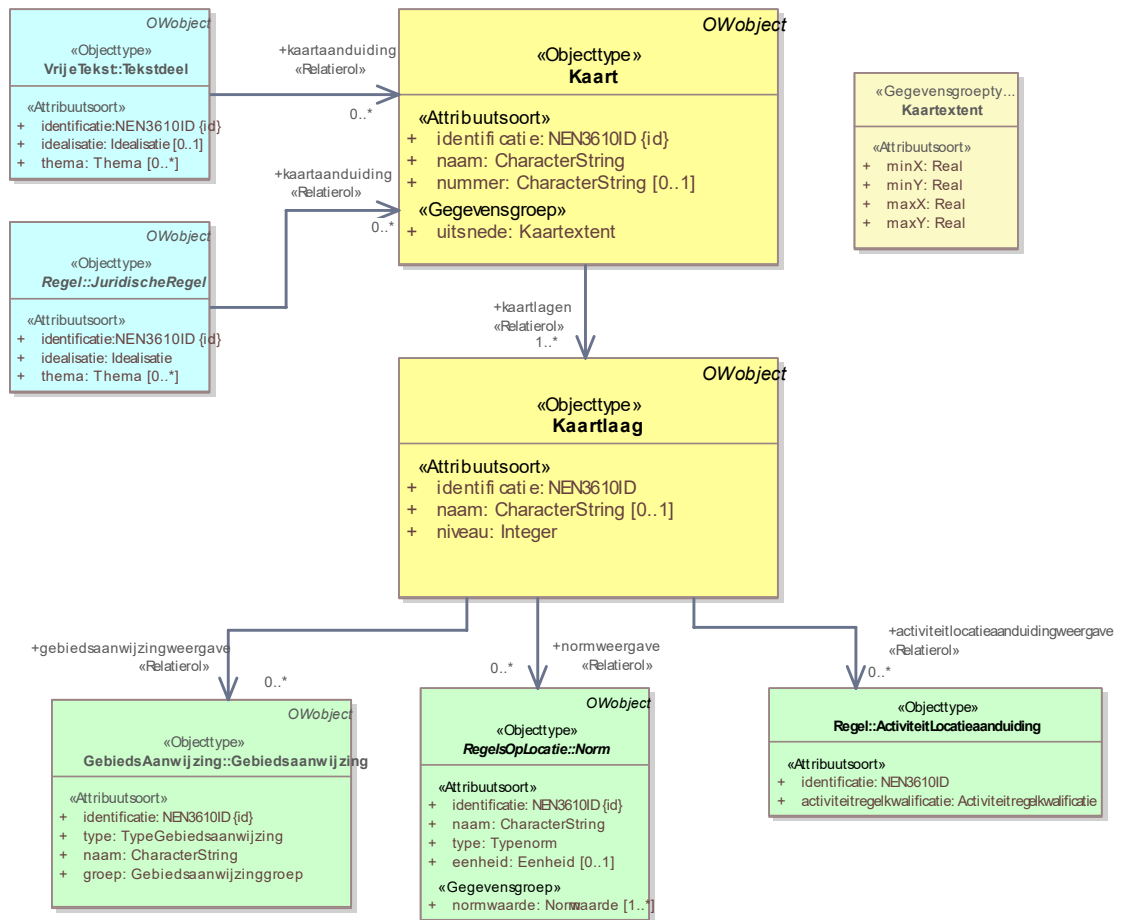

**Figuur 32 Uitsnede uit IMOW-diagram voor objecttype Kaart**

Kaart kent de volgende attributen:

- *identificatie*: de unieke identificatie waaronder elk object van dit type bekend is. Identificatie conform datatype NEN3610-ID. Verplicht attribuut. Komt 1 keer voor.
- *naam*: de naam van de kaart. Het bevoegd gezag is vrij in de keuze van de naam. Verplicht attribuut. Komt 1 keer voor.
- *nummer*: het nummer van de kaart. Door het bevoegd gezag te kiezen. Optioneel attribuut. Komt 0 of 1 keer voor.
- *uitsnede*: de ligging van de kaart. Verplicht attribuut. Komt 1 keer voor. Het attribuut *uitsnede* wordt ingevuld met de gegevensgroep Kaartextent die de volgende attributen kent:
  - *minX*: de laagste X-coördinaat, bepaalt de linkergrens van de kaart. Verplicht attribuut. Komt 1 keer voor.
  - *minY*: de laagste Y-coördinaat, bepaalt de ondergrens van de kaart. Verplicht attribuut. Komt 1 keer voor.
  - *maxX*: de hoogste X-coördinaat, bepaalt de rechtergrens van de kaart. Verplicht attribuut. Komt 1 keer voor.
  - *maxY*: de hoogste Y-coördinaat, bepaalt de bovengrens van de kaart. Verplicht attribuut. Komt 1 keer voor.

- *kaartlagen*: de verwijzing van een specifieke Kaart naar (de identificatie van) de kaartlagen die deze kaart vormen. Verplicht attribuut. Komt 1 of meerdere keren voor.

Wanneer Kaart wordt gebruikt, moet aan de bijbehorende Juridische regel dan wel het bijbehorende Tekstdeel het attribuut *kaartaanduiding* worden toegevoegd, dat aangeeft op welke Kaart de Juridische regel dan wel het Tekstdeel wordt weergegeven.

Kaart kent geen waardelijsten en geen constraints.

#### **7.10.5 Toelichting op de norm**

*kaartuitsnede*: met het attribuut *kaartuitsnede* kan het bevoegd gezag de exacte grenzen van een specifieke kaart aangeven. DSO-LV kan dit gebruiken in de weergave.

*kaartlagen*: het attribuut dat de verwijzing bevat van een specifieke kaart naar de identificatie van de afzonderlijke kaartlagen die de kaart opbouwen. De volgorde waarmee verwezen wordt naar de afzonderlijke kaartlagen heeft geen invloed aangezien de opbouw van de kaart bepaald wordt door het attribuut *niveau* van het object Kaartlaag.

### **7.11 Objecttype Kaartlaag**

#### **7.11.1 Toelichting op de toepassing**

Op een kaart kan veel informatie voorkomen. Wanneer die informatie in verschillende kaartlagen wordt vastgelegd is het mogelijk om alle informatie van de kaart tegelijk weer te geven, om de informatie van één van de kaartlagen weer te geven en om de informatie van een deel van de kaartlagen in samenhang weer te geven.

#### **7.11.2 Definitie**

Kaartlaag is het objecttype waarmee de lagen worden gedefinieerd waaruit een kaart wordt opgebouwd.

#### **7.11.3 Doel**

Doel van het objecttype Kaartlaag is om het mogelijk te maken dat een kaart kan worden opgebouwd uit verschillende, door het bevoegd gezag te bepalen lagen en dat geselecteerd kan worden welke informatie van een kaart op die kaartlaag wordt weergegeven.

### 7.11.4 Norm

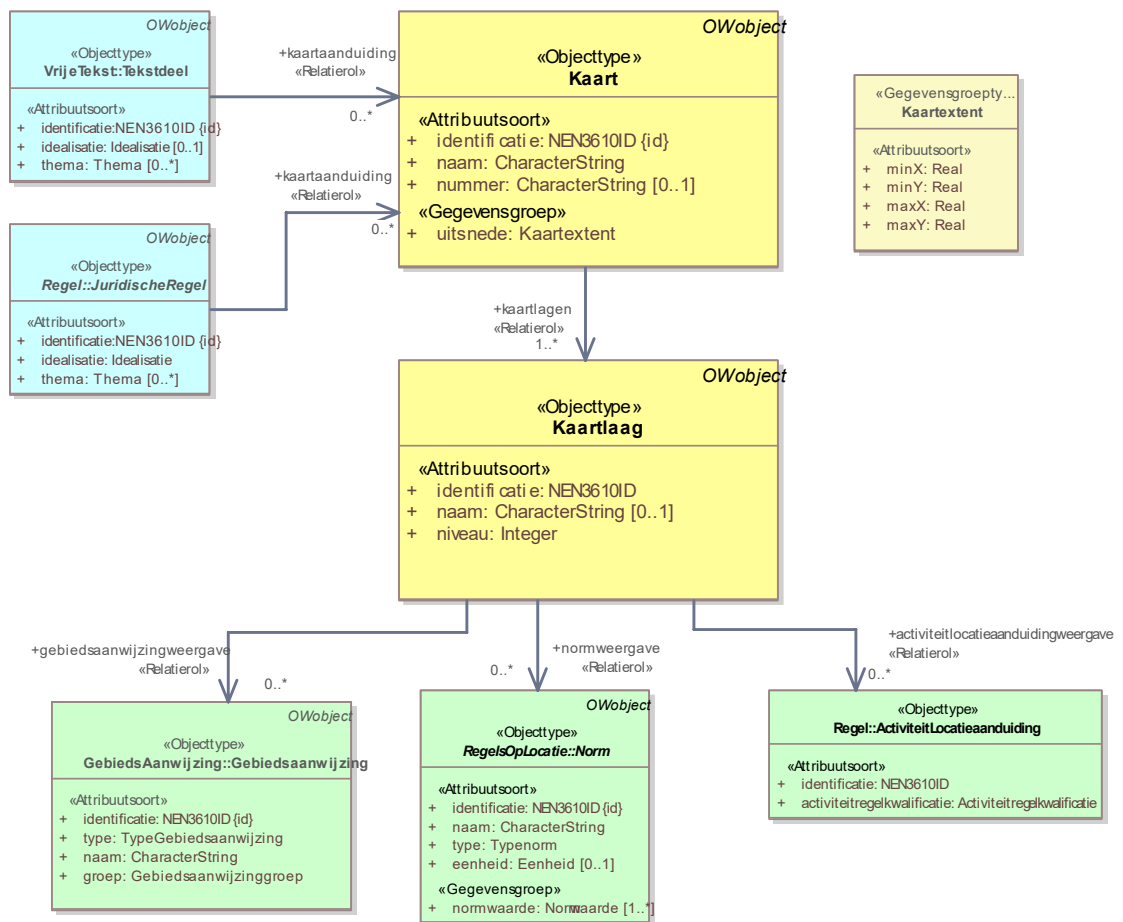

**Figuur 33 Uitsnede uit IMOW-diagram voor objecttype Kaartlaag**

Kaartlaag kent de volgende attributen:

- *identificatie*: de unieke identificatie waaronder elk object van dit type bekend is. Identificatie conform datatype NEN3610-ID. Verplicht attribuut. Komt 1 keer voor.
- *naam*: de naam van de Kaartlaag. Het bevoegd gezag is vrij in de keuze van de naam. Optioneel attribuut. Komt 0 of 1 keer voor.
- *niveau*: de plaats van een specifieke Kaartlaag in de volgorde van Kaartlagen waarmee een Kaart moet worden opgebouwd. Verplicht attribuut. Komt 1 keer voor. Wordt vastgelegd door middel van een positief geheel getal.
- *gebiedsaanwijzingweergave*: de verwijzing van een specifieke Kaartlaag naar (de identificatie van) een Gebiedsaanwijzing die op de kaartlaag weergegeven dient te worden. Optioneel attribuut. Komt zo vaak voor als gewenst.
- *normweergave*: de verwijzing van een specifieke Kaartlaag naar (de identificatie van) een Omgevingsnorm of Omgevingswaarde die op de kaartlaag weergegeven dient te worden. Optioneel attribuut. Komt zo vaak voor als gewenst.
- *activiteitlocatieweergave*: de verwijzing van een specifieke Kaartlaag naar (de identificatie van) een ActiviteitLocatieaanduiding die op de kaartlaag weergegeven dient te worden. Optioneel attribuut. Komt zo vaak voor als gewenst.



Kaartlaag kent geen waardelijsten en geen constraints.

### **7.11.5 Toelichting op de norm**

- *niveau*: het niveau bepaalt de volgorde waarin de kaartlagen worden opgebouwd. Niveau 1 is de onderste Kaartlaag, de hier op volgende kaartlagen worden daarboven geprojecteerd.
- *activiteitlocatieweergave, gebiedsaanwijzingweergave, normweergave*: de attributen die de verwijzing bevatten van de Kaartlaag naar de identificatie van een specifieke ActiviteitLocatieaanduiding, Gebiedsaanwijzing, Omgevingswaarde of Omgevingsnorm. Dit attribuut geeft aan welke van die objecten moet worden weergegeven op een bepaalde kaartlaag.

Wanneer aan de specifieke ActiviteitLocatieaanduiding, Gebiedsaanwijzing, Omgevingswaarde of Omgevingsnorm het object SymbolisatieItem is gekoppeld, wordt het object op de kaartlaag weergegeven met de door het bevoegd gezag gekozen symbolisatie. Wanneer er geen object SymbolisatieItem is gekoppeld, wordt het object op de kaartlaag weergegeven met de standaardweergave van de groep die bij het specifieke object is aangegeven.

## **7.12 Objecttype Regelingsgebied**

### **7.12.1 Toelichting op de toepassing**

Het objecttype Regelingsgebied is bedoeld om het volledige gebied waar de Regeling over gaat aan te geven. Dat volledige gebied wordt gevormd door de optelling van alle Locaties van de Juridische regels of Tekstdelen die in de Regeling voorkomen. Het object Regelingsgebied bestaat uit één Locatie die de buitengrens of buitengrenzen van de optelling van alle Locaties vormt. Wanneer het Regelingsgebied niet één aaneengesloten geheel vormt, kan de Locatie uiteraard bestaan uit de samenvoeging van twee of meer Gebieden tot een Gebiedengroep. Aan de hand van dit object, samen met de STOP-metadata die over de Regeling aangeven van welk bevoegd gezag de Regeling is (STOP-metadata-element 'Eindverantwoordelijke') en het type omgevingsdocument (STOP-metadata-element 'Soort regeling') kan DSO-LV bepalen welke regelingen op welke gebieden van toepassing zijn. Het objecttype Regelingsgebied is noodzakelijk voor DSO-LV om het omgevingsdocument te kunnen tonen.

Het bevoegd gezag dient eenmalig per Regeling het Regelingsgebied aan te leveren. In veel gevallen zal het Regelingsgebied samenvallen met het grondgebied van het bevoegd gezag, bijvoorbeeld bij omgevingsverordening, waterschapsverordening, omgevingsplan en omgevingsvisie. Bij een projectbesluit en programma zal c.q. kan dat anders zijn. Voor omgevingsplan en waterschapsverordening zal het Regelingsgebied samen met de bruidsschat door het Rijk worden aangeleverd en hoeven gemeenten en waterschappen dat niet zelf te doen.

Regelingsgebied is een objecttype dat hoort bij de Regeling. Het wordt niet gekoppeld aan een Juridische regel of Tekstdeel. Het is dus niet nodig (en ook niet de bedoeling) om in het omgevingsdocument een artikel of stuk tekst op te nemen dat een Regelingsgebied instelt of beschrijft.

### **7.12.2 Definitie**

Regelingsgebied is het objecttype dat machineleesbaar vastlegt waar de volledige Regeling van toepassing is.

### 7.12.3 Doel

Doel van het objecttype Regelingsgebied is het geheel van Locaties aan te geven waarover in een bepaalde Regeling regels dan wel beleid zijn vastgesteld.

### 7.12.4 Norm

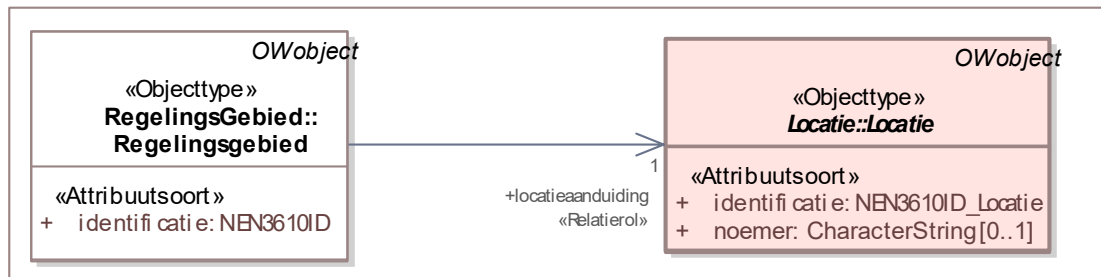

**Figuur 34 Uitsnede uit IMOW-diagram voor objecttype Regelingsgebied**

Regelingsgebied kent de volgende attributen:

- *identificatie*: de unieke identificatie waaronder elk object van dit type bekend is. Identificatie conform datatype NEN3610-ID. Verplicht attribuut. Komt 1 keer voor.
- *locatieaanduiding*: de verwijzing van een Regelingsgebied naar (de identificatie van) de bijbehorende Locatie; attribuut dat de specifieke Locatie aanduidt waar dit Regelingsgebied van toepassing is. Verplicht attribuut. Komt 1 keer voor.

Regelingsgebied kent geen waardelijsten en geen constraints.

### 7.12.5 Toelichting op de norm

*locatieaanduiding*: het attribuut dat de verwijzing bevat naar de identificatie van de specifieke Locatie die bij het Regelingsgebied hoort. Voor Regelingsgebied bevat Locatie de geometrie(ën) die de buitengrens of buitengrenzen van de regeling vormen.

## 7.13 Het niveau van annoteren

Een annotatie met een OW-object kan -in inhoudelijke zin- betrekking hebben op een hele Regeltekst respectievelijk een hele Divisie of Divisietekst, of alleen op een Juridische regel of een Tekstdeel, en indien gewent zelfs op een onderdeel daarvan. In de technische uitwerking worden annotaties gepositioneerd op het niveau van Regeltekst respectievelijk Divisie of Divisietekst: iedere annotatie verwijst naar de identificatie van de Regeltekst dan wel de Divisie of Divisietekst. De annotatie die inhoudelijk gaat over een onderdeel van een Regeltekst, Divisie of Divisietekst verwijst dus niet exact naar het opsommingsonderdeel of het stukje tekst waarop de annotatie van toepassing is, maar naar (de identificatie van) de Regeltekst (oftewel het artikel of lid) of de Divisie of Divisietekst waarin de annotatie voorkomt. Gevolg daarvan is dat DSO-LV bij een bevraging het hele Artikel of het hele Lid c.q. de hele Divisie of Divisietekst toont en niet alleen de Juridische regel, Tekstdeel of het stukje tekst waar de annotatie inhoudelijk betrekking op heeft. Dat is ook wenselijk omdat op die manier de volledige context wordt getoond.

## 7.14 Annoteren wanneer een deel van norm of beleid in een bijlage staat

Zoals hiervoor al een aantal keren is opgemerkt wordt het annoteren met OW-objecten alleen toegepast op het Lichaam van de Regeling van omgevingsdocumenten, oftewel het onderdeel dat de artikelen respectievelijk de inhoudelijke (beleids)teksten bevat. Bij dat inhoudelijke deel kunnen bijlagen worden gevoegd. Aan (onderdelen van) bijlagen kunnen geen annotaties worden toegevoegd. In omgevingsdocumenten met Artikelstructuur kunnen de domeinspecifieke annotaties (Activiteit, Omgevingsnorm, Omgevingswaarde en Gebiedsaanwijzing) immers alleen gekoppeld worden aan het OW-object Juridische regel. Het object Juridische regel kan alleen in een artikel of een lid voorkomen en niet in een bijlage. Datzelfde geldt voor omgevingsdocumenten met Vrijetekststructuur: daar kan de domeinspecifieke annotatie (i.c. Gebiedsaanwijzing) alleen gekoppeld worden aan het OW-object Tekstdeel. Het object Tekstdeel kan voorkomen in de (beleids)tekst van het omgevingsdocument en niet in de bijlagen.

Er zijn situaties waarin het, bijvoorbeeld om redenen van leesbaarheid of vormgeving (denk aan lange lijsten en complexe tabellen), wenselijk is om onderdelen van een norm niet in het artikel van de norm maar in een bijlage te plaatsen. Voorbeelden van die onderdelen zijn de waarden van een omgevingsnorm of omgevingswaarde en de locaties waar een norm geldt. Ook in zo'n geval wordt een bijlage niet geannoteerd, maar worden de annotaties aan het artikel (of lid) toegevoegd. De mensleesbare informatie staat dan in de bijlage; de machineleesbare informatie is gekoppeld aan het artikel of lid. Een gebruiker merkt dat niet. Deze systematiek kan worden toegepast bij het annoteren met Activiteit. Een voorbeeld is een artikel in een omgevingsplan waarin staat dat het ter plaatse van de functie Bedrijventerrein toegestaan is om de activiteiten te verrichten die in de bijlage zijn opgesomd. Ook bij het annoteren met de OW-objecten Omgevingsnorm en Omgevingswaarde kan dit principe worden toegepast. Er moet dan echter wel rekening mee gehouden worden dat de STOP/TPOD-standaard niet toestaat dat kwantitatieve respectievelijk kwalitatieve waarden die bij een norm horen zowel in de tekst als in GIO's en het normwaarde-attribuut van Omgevingsnorm of Omgevingswaarde voorkomen. Wanneer de waarden in de tekst van de bijlage zijn geplaatst moet bij het annoteren van het artikel met Omgevingsnorm of Omgevingswaarde gekozen worden voor het normwaarde-attribuut *'waardeInRegeltekst'*. Daarmee wordt een verwijzing gemaakt naar de tekst van het artikel dat de norm bevat; het artikel bevat dan weer de verwijzing naar de bijlage. Het GIO bevat in zo'n geval alleen de geometrie en geen waarden (en ook geen verwijzing naar de tekst, die kent alleen de TPOD-standaard). Dit geldt overigens ook wanneer kwantitatieve of kwalitatieve waarden in de tekst van het artikel staan; ook dan moet bij het annoteren met Omgevingsnorm of Omgevingswaarde gekozen worden voor het normwaarde-attribuut *'waardeInRegeltekst'*.

Hier kan nog worden opgemerkt dat het vanuit de standaard niet nodig is om te werken met waarden en locaties in een bijlage. De kenbaarheid is afdoende juridisch geborgd wanneer die informatie in het GIO is opgenomen. Vanuit dat principe volstaat het om de norm in het artikel op te nemen en de geometrie en de waarden in het GIO (en in het normwaarde-attribuut van Omgevingsnorm of Omgevingswaarde) vast te leggen.

## **8 Overige modelleringsaspecten van het programma**

### **8.1 Standaardindeling programma**

#### **8.1.1 Toelichting**

Om het bestuursorgaan de mogelijkheid te bieden het programma zoveel mogelijk naar eigen inzicht in te delen, stelt dit toepassingsprofiel slechts één indelingseis. Die betreft de bijlage met namen en identificatiecodes van de geografische informatieobjecten.

#### **8.1.2 Norm**

De Regeling van het programma moet een bijlage met namen en identificatiecodes van de geografische informatieobjecten bevatten.

### **8.2 Tekstverwijzing**

#### **8.2.1 Toelichting**

Een stuk tekst kan een verwijzing naar een ander tekstelement of ander document bevatten. Voorbeelden hiervan zijn:

- de verwijzing vanuit een begrip in een regel naar de begripsbepaling waarin dat begrip wordt gedefinieerd;
- de verwijzing vanuit een beleidsregel over de toepassing van een open norm naar de regel waarin de open norm is vastgelegd;
- de verwijzing vanuit een artikel naar de artikelsgewijze toelichting op dat artikel (en vice versa);
- de verwijzing vanuit een regel naar een wettelijke bepaling;
- de verwijzing vanuit een tekstelement in een omgevingsdocument met Vrijetekststructuur naar een ander tekstelement in datzelfde of een ander omgevingsdocument of in een ander besluit of regeling.

Het gaat hier om een simpele verwijzing; de verhouding tussen het ene tekstelement en het andere tekstelement of document is niet gekwalificeerd. Met de hier beschreven verwijzing wordt ook uitdrukkelijk niet de verwijzing vanuit een Juridische regel, Divisie, Divisietekst of Tekstdeel naar een Locatie of een OW-object bedoeld.

Het model maakt het mogelijk de hier bedoelde verwijzing te maken. Hiervoor wordt gebruik gemaakt van de STOP-XML-elementen IntRef (voor verwijzingen tussen tekstelementen binnen een omgevingsdocument) en ExtRef (voor verwijzingen vanuit een omgevingsdocument naar tekstelementen in) andere documenten; dat kunnen omgevingsdocumenten maar ook andere typen documenten zijn). Een verwijzing kan gemaakt worden naar een tekstelement in het programma zelf, maar ook naar (een tekstelement in) een ander document.

Bij een verwijzing naar een ander document is aandacht nodig voor de formulering van de verwijzing. Wanneer een algemene verwijzing naar het andere document wordt gemaakt, dus zonder te verwijzen naar een specifieke versie daarvan, zou een wijziging in het andere document onbedoeld kunnen leiden tot wijziging van het programma zonder dat daar een besluit van het bevoegd gezag aan ten grondslag ligt. Zo'n algemene verwijzing zonder specifieke versie noemen we een dynamische verwijzing. Wanneer het ongewenst is dat een wijziging in het andere document doorwerkt in het programma kan een statische verwijzing

worden gemaakt. Er wordt dan expliciet verwezen naar een specifieke versie van dat andere document.

Ten behoeve van de goede raadpleegbaarheid van het programma wordt sterk aanbevolen om in ieder geval gebruik te maken van de verwijzing vanuit een begrip in een regel naar de begripsbepaling waarin dat begrip wordt gedefinieerd.

### **8.2.2 Norm**

Voor het maken van de verwijzing wordt gebruik gemaakt van de generieke XML-elementen IntRef (voor de verwijzing naar een ander tekstelement in hetzelfde document) en ExtRef (voor de verwijzing naar (tekstelementen in) een ander document).

## **8.3 Hergebruik van en verwijzen naar GIO's en OW-objecten in een ander omgevingsdocument**

In het kader van enkelvoudige opslag, meervoudig gebruik kan de wens bestaan om in een omgevingsdocument gebruik te maken van een GIO of OW-object uit een ander omgevingsdocument. Dat kan op twee manieren:

- 4 door een kopie van een GIO of OW-object te maken en die in een ander omgevingsdocument te gebruiken;
  - 5 door te verwijzen naar een GIO of OW-object in een ander omgevingsdocument.
- Deze methoden worden in de volgende paragrafen beschreven, met een advies over de toepassing.

### **8.3.1 Hergebruik door het kopiëren van GIO's en OW-objecten**

Bij deze methode wordt een kopie gemaakt van een GIO of OW-object in omgevingsdocument A en wordt die kopie in omgevingsdocument B gebruikt. Dit kan als omgevingsdocumenten A en B van hetzelfde bevoegd gezag zijn, maar ook als ze van verschillende bevoegde gezagen zijn. De kopie moet een andere identificatie krijgen dan het origineel. Dat is omdat iedere identificatie uniek moet zijn en (relevant bij een kopie van een GIO of OW-object van een ander bevoegd gezag) omdat in zowel de GIO- als in de OW-object-identificatie de bevoegd gezag-code verweven is.

### **8.3.2 Hergebruik door te verwijzen naar een GIO of OW-object in een ander omgevingsdocument**

In de tekst van omgevingsdocumenten en bij het annoteren ervan wordt verwezen naar (de identificatie van) GIO's en OW-objecten. Bij deze methode van hergebruik wordt in omgevingsdocument B niet verwezen naar een GIO of OW-object dat hoort bij dat omgevingsdocument, maar wordt verwezen naar (de identificatie van) een GIO of OW-object dat hoort bij omgevingsdocument A. Er kan worden verwezen naar een GIO of OW-object behorend bij een omgevingsdocument van het eigen bevoegd gezag, maar er kan ook worden verwezen naar een GIO of OW-object behorend bij een omgevingsdocument van een ander bevoegd gezag.

Er kan op twee manieren worden verwezen:

- statisch: er wordt verwezen naar één bepaalde versie van het GIO;
- dynamisch: er wordt verwezen naar de actuele versie van het GIO.

Naar een OW-object kan alleen dynamisch worden verwezen.

*Technisch* is het goed mogelijk om in omgevingsdocument B te verwijzen naar (de identificatie van) een GIO of OW-object in omgevingsdocument A. Bij de aanlevering van het besluit over omgevingsdocument B wordt het GIO of het OW-object niet meegeleverd in de bestandenset behorend bij dat besluit, maar door de verwijzing wordt het juridisch wel onderdeel van het besluit.

*Juridisch* zijn er kanttekeningen te plaatsen bij deze methode. In het geval dat in omgevingsdocument B statisch wordt verwezen naar een GIO in omgevingsdocument A, verandert omgevingsdocument B niet wanneer het GIO in omgevingsdocument A wordt gewijzigd; er wordt immers verwezen naar een specifieke, eerdere versie van dat GIO. Maar let goed op dat er naar een OW-object alleen dynamisch kan worden verwezen en dat er vaak verwevenheid zal zijn tussen GIO en OW-object; statisch verwijzen zal dan vaak niet mogelijk zijn. Als in omgevingsdocument B dynamisch wordt verwezen naar een GIO in omgevingsdocument A of wordt verwezen naar een OW-object in omgevingsdocument A, wordt bij een wijziging van dat GIO of OW-object in omgevingsdocument A ook omgevingsdocument B gewijzigd. Dat verwijst immers naar de actuele versie van dat GIO of OW-object, dat nu gewijzigd is. De wijziging van omgevingsdocument B vindt dan plaats zonder dat het bestuursorgaan dat verantwoordelijk is voor omgevingsdocument B daarover een besluit heeft genomen. Dat is uiteraard niet de bedoeling. Dat geldt des te meer wanneer op deze manier onbedoeld een GIO of OW-object in een omgevingsplan is gewijzigd zonder dat de gemeente daarover een besluit heeft genomen. Dan is voor die wijziging niet de juiste procedure van ter inzage leggen van ontwerpbesluit en van definitief besluit gevolgd, met de bijbehorende mogelijkheden van zienswijzen en beroep. Als de wijziging van omgevingsdocument A er uit bestaat dat het betreffende GIO of OW-object wordt verwijderd, is er in omgevingsdocument B een verwijzing naar een GIO of OW-object dat niet meer bestaat; technisch bekeken is er dan een dode link, juridisch gezien heeft een onderdeel van omgevingsdocument B geen werkingsgebied meer. Let ook op dat de voorzieningen geen melding geven van zo'n dode link; het bevoegd gezag moet dit dus zelf in de gaten houden. Er zijn gevallen waarin het de bedoeling is dat omgevingsdocument B mee wijzigt met wijzigingen van omgevingsdocument A. Een voorbeeld is dat in een omgevingsverordening de begrenzing van grondwaterbeschermingsgebieden wordt vastgesteld en omgevingsvisie en waterprogramma die begrenzing volgen. Toekomstige wijzigingen kunnen dan in omgevingsdocument B juridisch worden geborgd door de formulering daarop af te stemmen. Als in een omgevingsdocument wordt verwezen naar een GIO of OW-object in een ander omgevingsdocument van hetzelfde bevoegd gezag, bijvoorbeeld vanuit een omgevingsvisie naar een omgevingsverordening, ligt het beheer in eigen hand van dat bevoegd gezag en is de kans op onbedoelde wijzigingen en dode links kleiner. Wanneer echter wordt verwezen naar een GIO of OW-object in een omgevingsdocument van een ander bevoegd gezag, bijvoorbeeld een verwijzing in een omgevingsplan naar de omgevingsverordening van de provincie, is het beheer niet in eigen hand en is de kans op problemen uiteraard veel groter. Geadviseerd wordt alleen te verwijzen naar GIO's en/of OW-objecten in een ander omgevingsdocument als dat juridisch verantwoord is.

#### **8.4 Muteren van OW-objecten**

Een wijzigingsbesluit kan ook gevolgen hebben voor de OW-objecten in de geconsolideerde regeling. Het bevoegd gezag kan het omgevingsdocument zo wijzigen dat de OW-objecten wijzigen of dat er andere OW-objecten nodig zijn. Ook is het mogelijk dat een bevoegd gezag overgaat op een rijkere vorm van annoteren dan het in een eerder stadium heeft gedaan. Voor het wijzigen van OW-objecten zijn er in grove lijnen drie scenario's: het wijzigen van

een bestaand OW-object, het laten vervallen van een bestaand OW-object en het toevoegen van een nieuw OW-object.

Wanneer door of samen met het wijzigingsbesluit een bestaand OW-object wijzigt, voegt het bevoegd gezag bij de aanlevering van het bekend te maken besluit de gewijzigde attributen met de bestaande identificatie van een al bestaand OW-object toe. DSO-LV herkent het OW-object op basis van de identificatie en verwerkt de attributen.

In het geval dat door of samen met het wijzigingsbesluit een bestaand OW-object moet vervallen (in mutatietermen: het object wordt beëindigd), voegt het bevoegd gezag bij de aanlevering van het bekend te maken besluit het OW-object met een bestaande identificatie toe met de status 'beëindigen'. DSO-LV herkent de identificatie van het OW-object en verwerkt het op basis van de status 'beëindigen': (het effect van) het OW-object wordt niet meer getoond.

Wanneer door of samen met het wijzigingsbesluit een nieuw OW-object ontstaat, levert het bevoegd gezag bij de aanlevering van het bekend te maken besluit het nieuwe OW-object aan. Er wordt dan een OW-object meegeleverd met een identificatie die in DSO-LV nog niet bekend is. DSO-LV beschouwt het als een nieuw OW-object en voegt het toe op dezelfde manier als bij de aanlevering van een initieel besluit.

## **8.5 Onderdelen van de standaard die voor omgevingsdocumenten met Vrijetekststructuur verplicht of noodzakelijk zijn**

Een besluit kan pas in werking treden als het is bekendgemaakt, aldus artikel 3:40 Awb. De Bekendmakingswet stelt algemene regels over de bekendmaking. Voor omgevingsdocumenten<sup>6</sup> gelden specifieke regels<sup>7</sup>. Omgevingsdocumenten, en ontwerpen daarvan, moeten door het betrokken bestuursorgaan elektronisch worden vormgegeven overeenkomstig STOP, IMOW en het betreffende toepassingsprofiel en moeten voor publicatie worden aangeleverd aan het bronhouderskoppelvlak van de LVBB. Daarnaast is in de Omgevingswet bepaald dat omgevingsdocumenten worden ontsloten via DSO-LV.

### **8.5.1 Juridische verplichtingen voor de bekendmaking**

Door de hiervoor genoemde bepalingen geldt een aantal verplichtingen voor het publiceren van ontwerpen en het juridisch rechtsgeldig bekendmaken van besluiten. Een besluit tot vaststelling of wijziging van het programma moet worden vormgegeven overeenkomstig de in paragraaf 4.3 voorgeschreven en op het programma toegespitste STOP-modellen voor Besluit en Regeling. De tekst in het Lichaam van de Regeling moet worden gestructureerd overeenkomstig de in paragraaf 5.2 voorgeschreven specificaties van de Vrijetekststructuur. Van de tekst kan worden vastgelegd op welke Locatie of Locaties deze van toepassing is. Bij elkaar horende collecties van Locaties moeten worden vastgesteld in de vorm van een GIO, waarmee de identiteit en onveranderlijkheid van de geometrie wordt geborgd. De GIO's moeten bij het besluit over de regeling worden gevoegd. Als er een Locatie bij de tekst hoort, moet met een tekstuele aanduiding een verwijzing naar het GIO gemaakt worden (zie [Figuur 16](#) voor een illustratie). Door deze verwijzing in de tekst krijgt het GIO juridische status.

<sup>6</sup> Omgevingsdocumenten zijn besluiten en andere rechtsfiguren die in de Omgevingsregeling (de ministeriële regeling bij de Omgevingswet) als zodanig zijn aangewezen

<sup>7</sup> Deze regels zijn vastgelegd in de Regeling standaarden publicaties Omgevingswet, een ministeriële regeling bij de Bekendmakingswet

## 8.5.2 **Annotaties voor de dienstverlening in DSO-LV**

Belangrijke resultaten van het annoteren met OW-objecten zijn het herkenbaar op de kaart weergegeven van de werkingsgebieden van (beleids)tekst en het mogelijk maken van selecteren en filteren. Annoteren met OW-objecten verhoogt het niveau van dienstverlening in het Omgevingsloket van DSO-LV. Er is niet wettelijk bepaald dat en in welke mate geannoteerd moet worden, wel dat daarbij IMOW en het betreffende toepassingsprofiel moeten worden toegepast. Om het afgesproken dienstverleningsniveau van DSO-LV te bereiken is het annoteren wel noodzakelijk.

Om het omgevingsdocument met alles wat daar bij hoort in DSO-LV te kunnen tonen, is het verplicht om, eenmalig per omgevingsdocument, het Regelingsgebied aan te leveren. Het annoteren met de overige OW-objecten is alleen mogelijk als die tekst is geannoteerd met Divisie respectievelijk Divisietekst en Tekstdeel. Door een Tekstdeel aan een of meer Locaties te koppelen, wordt inzichtelijk waar het tekstonderdeel van toepassing is. Dat is bij omgevingsdocumenten met Vrijetekststructuur echter niet verplicht. Als gebruik gemaakt wordt van Locaties moeten ze voldoen aan de specificaties voor Locatie. Het niet of zeer beperkt gebruik maken van Locaties geeft een heel beperkt kaartbeeld en zorgt er voor dat niet inzichtelijk is waar het bevoegd gezag heeft bedoeld dat een bepaalde (beleids)tekst van toepassing is.

Het aanwijzen van specifieke gebieden in omgevingsdocumenten met Vrijetekststructuur gebeurt door het annoteren met een van de typen Gebiedsaanwijzing. Dat zorgt er voor dat die gebieden herkenbaar op de kaart worden weergegeven en dat er kan worden gefilterd op alle teksten die over een bepaald type gebied gaan. De annotatie met Gebiedsaanwijzing kan tevens worden gebruikt om de relatie met een ander omgevingsdocument te versterken, wanneer daarin dezelfde Gebiedsaanwijzing voor dezelfde Locatie is geannoteerd.

Het attribuut thema zal voor omgevingsdocumenten met Vrijetekststructuur een belangrijke rol spelen. Daarmee kan worden aangegeven over welk aspect van de fysieke leefomgeving de tekst gaat. Ook met thema kan de relatie met een ander omgevingsdocument worden versterkt, als daarin hetzelfde thema is geannoteerd.

Het object Hoofdlijn tenslotte kan worden gebruikt om de informatie inzichtelijk gestructureerd aan eindgebruikers aan te bieden en een extra filtermogelijkheid te bieden waardoor bij elkaar horende onderdelen in samenhang getoond kunnen worden.



## **C Aspecten van de aanlevering**

In dit deel wordt een aantal aanleveringsaspecten beschreven. Hoofdstuk 9 beschrijft de procedure van het programma en de aan te leveren producten en gegevens. Na een inleiding in paragraaf 9.1 worden de identificatie van een Regelingversie door middel van Doel (paragraaf 9.2), de modellering van de kennisgeving (paragraaf 9.3) en de werking van procedure-informatie en consolidatie beschreven (paragraaf 9.3). Vervolgens wordt in paragraaf 9.4 gedetailleerd aan de hand van de procedure die een besluit tot vaststelling of wijziging van het programma doorloopt, beschreven welke producten en gegevens het bevoegd gezag per stap en fase in die procedure moet aanleveren. In hoofdstuk 10 is het mutatiescenario Integrale tekstvervanging beschreven en is vastgelegd in welke gevallen en wanneer dit mutatiescenario mag worden toegepast.

## **9 Procedure, aan te leveren producten en gegevens**

### **9.1 Inleiding**

Een (voorgenomen) besluit tot het vaststellen of wijzigen van een omgevingsdocument doorloopt een procedure. Die procedure begint met een voorbereidende, meer informele fase. Tijdens deze fase vinden overleg met eventuele initiatiefnemers, medeoverheden en adviseurs en participatie door belanghebbenden plaats. Voor deze fase gelden geen procedurele eisen en aan producten die worden gebruikt voor overleg en participatie worden geen vormvereisten gesteld. Het is mogelijk om voor overleg en participatie een conceptversie van het voorgenomen besluit te gebruiken die aan de STOP/TPOD-standaard voldoet, maar dat is niet verplicht. Documenten en conceptversies worden niet op overheid.nl gepubliceerd en ook niet in DSO-LV getoond. Ze worden dus niet aan de LVBB aangeboden en de bepalingen en beschrijvingen in dit hoofdstuk zijn er niet op van toepassing.

Nadat een bevoegd gezag is gestart met het opstellen van het omgevingsdocument, of wijziging daarvan, doorloopt het de bij dat instrument behorende formele procedure, waarvoor diverse wettelijke bepalingen gelden. In de loop van die procedure worden een of meer versies van het besluit (inclusief de initiële regeling of de wijzigingsinstructies voor de geconsolideerde regeling) aan de LVBB aangeleverd. Ook kan er een wettelijke verplichting bestaan om een kennisgeving te doen, die ook aan de LVBB moet worden aangeleverd. Nadat het bevoegd gezag het besluit heeft genomen en het besluit bekend is gemaakt en in werking is getreden, is voor een aantal instrumenten de procedure afgelopen. In het geval van een besluit waartegen beroep kan worden ingesteld, volgt nog een proceduregedeelte dat kan leiden tot wijzigingen in de geldigheid en zelfs tot wijzigingen in de inhoud van het besluit. Een wijziging in de geldigheid kan zich bijvoorbeeld voordoen wanneer een besluit naar aanleiding van een verzoek om voorlopige voorziening door de rechter wordt geschorst. Een wijziging in de inhoud is mogelijk wanneer de rechter een besluit geheel of gedeeltelijk vernietigt, dan wel zelf in de zaak voorzienend het besluit wijzigt. Deze wijzigingen moeten worden doorvertaald naar de geconsolideerde Regeling van het omgevingsdocument. Om dit hele proces te kunnen verwerken en het resultaat en bijbehorende informatie correct aan DSO-LV door te kunnen leveren, heeft de LVBB informatie nodig over de procedure en informatie voor de consolidatie. Het bevoegd gezag levert die informatie deels aan samen met de aanlevering van de besluitversie; deels moet het die informatie in een later stadium aanleveren.

### **9.2 Identificatie van een Regelingversie met Doel**

Voor het bereiken van bepaalde doelen of voldoen aan bepaalde verplichtingen met betrekking tot de fysieke leefomgeving is het nodig om een van de juridische instrumenten van de Omgevingswet in te zetten. Wanneer zo'n doel of verplichting voldoende concreet is, start het bevoegd gezag met het opstellen van een bij het betreffende instrument behorend omgevingsdocument. Dit omgevingsdocument doorloopt de wettelijk voorgeschreven procedure. In de loop van die procedure worden een of meer versies van het besluit (inclusief de initiële regeling of de wijzigingsinstructies voor de geconsolideerde regeling) en gegevens over dat besluit aan de LVBB aangeleverd. Het uiteindelijke resultaat van het hele

proces is dat er een nieuwe Regeling ontstaat, of een nieuwe versie van een bestaande Regeling.

Om van een omgevingsdocument vast te leggen dat tekst, informatieobjecten en OW-informatie bij elkaar horen, gedurende alle stadia van het proces van concipiëren, voorbereidingsprocedure, besluitvorming, bekendmaken en consolideren, is een unieke identificatie nodig. De STOP/TPOD-standaard noemt die identificatie Doel. De term Doel is afgeleid van het doel dat het bevoegd gezag voor ogen heeft als aanleiding voor de introductie van een specifiek nieuw omgevingsdocument of wijziging daarvan op één moment in de tijd. Voor degenen die met de RO-Standaarden en IMRO bekend zijn is Doel enigszins vergelijkbaar met het dossiernummer oftewel de IMRO-code van een plan of besluit op grond van de Wet ruimtelijke ordening.

Doel is in STOP gedefinieerd als de identificatie van een nieuw omgevingsdocument of de wijziging daarvan met één moment van inwerkingtreding en één (beoogd) moment waarop de regelgeving geldig wordt. De LVBB gebruikt het Doel om de consolidatie van omgevingsdocumenten te sturen.

Wanneer het bevoegd gezag constateert dat er een nieuw omgevingsdocument nodig is, of dat een bestaand omgevingsdocument gewijzigd moet worden, en de ideeën daarover zodanig concreet zijn dat gestart kan worden met het opstellen ervan, maakt het een nieuwe Regelingversie met een nieuw Doel oftewel identificatie aan. Afhankelijk van de gebruikte software kan het bevoegd gezag het aanmaken van de identificatie aan de software overlaten. Alles wat nodig is om de versie van de Regeling van het omgevingsdocument vast te leggen en te beschrijven wordt aan een Doel gekoppeld:

- één versie van de tekst (inclusief afbeeldingen en dergelijke) voor het omgevingsdocument dat moet ontstaan of wordt gewijzigd (of eventueel één versie van de tekst voor elk omgevingsdocument dat moet ontstaan of gewijzigd wordt in het geval het besluit meerdere omgevingsdocumenten wijzigt);
- één versie van elk informatieobject dat onderdeel is van het nieuwe of gewijzigde omgevingsdocument;
- één versie van de OW-informatie die hoort bij het nieuwe of gewijzigde omgevingsdocument.

Ten behoeve van de publicatie of bekendmaking genereert de software van het bevoegd gezag een besluitversie die wordt aangeleverd aan de LVBB. Bij een Doel oftewel identificatie van een versie van regelgeving kunnen dus in de loop van de procedure meerdere besluitversies worden aangeleverd.

Zoals gezegd is Doel de identificatie van een nieuw omgevingsdocument of de wijziging daarvan met één moment van inwerkingtreding. De LVBB gebruikt Doel om de consolidatie van omgevingsdocumenten te sturen: per inwerkingtredingsdatum (of geldigheidsdatum in geval van terugwerkende kracht) kan op deze manier een Toestand van de Regeling gemaakt worden. Wanneer met één besluit verschillende onderdelen van een Regeling worden vastgesteld die op verschillende momenten in werking treden, krijgt iedere inwerkingtredingsmoment-onderdelencombinatie een eigen Doel. Ieder Doel hoort bij een instrumentversie van regeling en de bijbehorende GIO's. Een voorbeeld: Provinciale staten stellen bij besluit van 28 januari 2024 een wijziging van de omgevingsverordening vast. Hiervan treden 10 onderdelen op 12 februari in werking, de resterende onderdelen treden op 24 maart in werking. De onderdelen die op 12 februari in werking treden, worden in één RegelingVersie ondergebracht en krijgen Doel X, de onderdelen die op 24 maart in werking treden worden in een andere RegelingVersie ondergebracht en krijgen Doel Y. Een besluit

met verschillende inwerkingtredingsmomenten voor verschillende onderdelen zou zich bijvoorbeeld kunnen voordoen wanneer het dagelijks bestuur een besluit heeft voorbereid en vervolgens aan het algemeen bestuur voorlegt, waarna dat algemeen bestuur besluit niet alle onderdelen tegelijkertijd in werking te laten treden. Zoals hiervoor beschreven noodzaakt dat er toe om verschillende RegelingVersies te maken. Uiteraard kunnen zich dit soort uitzonderingen voordoen, maar in zijn algemeenheid wordt aanbevolen (en soms is dat noodzakelijk) om in één besluit alleen onderdelen met eenzelfde inwerkingtredingsdatum op te nemen. Om diezelfde reden wordt ook aanbevolen om bijtijds na te denken over welke wijzigingen gecombineerd kunnen worden en welke wijzigingen juist niet gecombineerd moeten worden. Redenen voor het niet combineren van wijzigingen zijn bijvoorbeeld dat de wijzigingen door verschillende bestuursorganen zullen worden vastgesteld en de verschillende mate van gevoeligheid van wijzigingen. Wijzigingen die te combineren zijn kunnen direct in één RegelingVersie met één Doel samengebracht worden. Voor wijzigingen die niet gecombineerd kunnen worden moeten verschillende RegelingVersies met verschillende Doelen worden aangemaakt.

De mogelijkheid bestaat dat er twee besluiten zijn voorbereid met ieder een eigen Doel omdat de verwachting was dat ze niet gelijktijdig in werking zouden treden, waarover toch gelijktijdig besluitvorming plaatsvindt. Het is dan niet nodig om de Doelen samen te voegen tot één Doel.

In paragraaf [9.5.1](#) zijn de specificaties voor Doel en een voorbeeld opgenomen.

### 9.3 De modellering van de kennisgeving

In een aantal gevallen, die in de rest van dit hoofdstuk worden beschreven, moet een kennisgeving worden gedaan, oftewel in een van de officiële publicatiebladen geplaatst worden. De kennisgeving is een zakelijke mededeling, vaak de zakelijke weergave van de inhoud van een besluit. De kennisgeving wordt conform STOP gemodelleerd. De kennisgeving een apart 'work' (een eigenstandig deel). Een kennisgeving die over een besluit gaat, wordt als een afzonderlijke bestandenset aangeleverd. De kennisgeving behorend bij een besluit moet worden aangeleverd nádat de bestandenset van het besluit is aangeleverd. De kennisgeving heeft de Vrijetekststructuur. De vormgeving en elementen van de kennisgeving zijn als volgt:

- **RegelingOpschrift:** verplicht element, komt 1 keer voor.
- **Lichaam:** verplicht element, komt 1 keer voor.
  - *Divisietekst:* verplicht element, komt zo vaak voor als gewenst. Bevat de volgende elementen:
    - Kop: STOP-element dat de Kop bevat. Optioneel element. Komt 0 of 1 keer voor. Indien Kop voorkomt bevat het ten minste één van de Kopelementen Label, Nummer en Opschrift; ieder van deze onderdelen komt 0 of 1 keer voor. Optioneel kan het element Subtitel worden toegevoegd.
    - Inhoud: STOP-element dat de inhoud van de kennisgeving bevat. Verplicht element. Komt (per DivisieTekst) 1 keer voor. Het element Inhoud bevat ten minste één van de tekstelementen die STOP daarvoor kent; alle tekstelementen voor Inhoud zijn toegestaan.

## 9.4 Procedure-informatie en consolidatie

### 9.4.1 Soort procedure en procedureverloop: de status van het besluit

Bij de aanlevering van een besluitversie moet de soort procedure worden gekozen: aangegeven moet worden of een ontwerpbesluit of een definitief besluit wordt aangeleverd. De procedure-informatie wordt verder ingevuld met de module Procedureverloop. Dit is de verzameling van stappen in de procedure die het bevoegd gezag doorloopt in het opstellen van een BesluitVersie teneinde een bepaalde mijlpaal (eind van een Procedure) te bereiken. De module Procedureverloop kan dus meerdere stappen bevatten, en ook in de loop van de tijd aan de hand van het verloop van de procedure worden aangevuld. De procedurestappen die als metadata kunnen worden aangeleverd betreffen alleen het formele deel van de procedure, dus vanaf de terinzagelegging van een ontwerpbesluit. Daaraan voorafgaande stappen, zoals participatie, conceptversies voor overleg en voorbereiding van de besluitvorming door het bestuursorgaan, worden niet door de LVBB verwerkt maar kunnen uiteraard wel door het bevoegd gezag in de eigen software worden bijgehouden. STOP ziet het ontwerpbesluit en het definitieve besluit als afzonderlijke procedures. Per procedure is er een afzonderlijke module Procedureverloop: een bij het ontwerpbesluit en een bij het definitieve besluit. Indien van toepassing op het betreffende omgevingsdocument wordt in die laatste ook de op het besluit volgende beroepsfase en de uitkomst daarvan bijgehouden. De initiële aanlevering van het procedureverloop vindt doorgaans plaats bij het ontwerp- of definitieve besluit. Vervolgens wordt het procedureverloop gemuteerd met een procedureverloopmutatie bij de kennisgeving of met een directe mutatie. Een voorbeeld in het geval van een ontwerpbesluit: Als onderdeel van het ontwerpbesluit wordt het procedureverloop aangeleverd met de procedurestap Ondertekening. Vervolgens wordt met de bijbehorende kennisgeving het procedureverloop gemuteerd door daaraan de stappen Begin inzagetermijn en Einde inzagetermijn toe te voegen. Bij ontwerpbesluiten komt het soms voor dat het procedureverloop alleen bij de kennisgeving wordt aangeleverd en niet bij het ontwerpbesluit. Tijdens de beroepsfase van het definitieve besluit wordt het procedureverloop gemuteerd met directe mutaties, dus zonder dat een besluit of kennisgeving wordt aangeleverd. Een voorbeeld: als het besluit is geschorst wordt de procedurestap Schorsing met een directe mutatie aan het procedureverloop toegevoegd.

Aan de hand van de soort procedure bepaalt de LVBB wat er met het besluit wordt gedaan. Uiteraard moet DSO-LV weten of de aangeleverde OW-objecten horen bij een ontwerpbesluit of een definitief besluit. Daarvoor kent ook IMOW proceduregegevens. Indien sprake is van een ontwerpbesluit levert het bevoegd gezag het ontwerpbesluit aan bij de LVBB met als soortProcedure 'ontwerpbesluit' en het Procedureverloop met de relevante stappen horend bij een ontwerpbesluit. Na ontvangst van een ontwerpbesluit genereert de LVBB daaruit een proefversie: bij een initieel ontwerpbesluit de eerste (ontwerp)versie van de regeling en bij een ontwerp-wijzigingsbesluit de consolidatie van het ontwerpbesluit in de regelingversie waarop het bevoegd gezag het ontwerpbesluit heeft gebaseerd. De LVBB stelt de proefversie beschikbaar voor DSO-LV en levert de OW-objecten door aan DSO-LV. DSO-LV weet dat het gaat om OW-objecten behorend bij een ontwerpbesluit omdat in dat geval bij de OW-objecten als procedurestatus 'ontwerp' is aangegeven. Nadat het bestuursorgaan een besluit over een omgevingsdocument heeft genomen, levert het dat besluit aan bij de LVBB met als soortProcedure 'definitief besluit' en het Procedureverloop met de relevante stappen horend bij een definitief besluit. Na ontvangst van een initieel besluit destilleert de LVBB daaruit de Regelingversie. Na ontvangst van een wijzigingsbesluit voert de LVBB de consolidatie uit met als resultaat een nieuwe toestand van

de Regeling. Uit de meegeleverde consolidatie-informatie haalt de LVBB de datum van inwerkingtreden van het besluit en de nieuwe RegelingVersie op. Na de aanlevering van een definitief besluit worden, bij besluiten waartegen beroep kan worden ingesteld, nieuwe procedurestappen toegevoegd.

#### **9.4.2 Procedurestatus van onderdelen van de Regeling**

Wanneer van een (wijzigings)besluit de inwerkingtredingsdatum bekend is, consolideert de LVBB het besluit in de Regeling en geeft de LVBB de nieuwe toestand van de geconsolideerde regeling door aan de regelingenbank op overheid.nl en aan DSO-LV. Diverse omgevingsdocumenten treden direct na het nemen van het besluit in werking en zijn dan ook direct onherroepelijk. Wijzigingsbesluiten waartegen beroep kan worden ingesteld worden geconsolideerd terwijl nog niet zeker is of ze (geheel of gedeeltelijk) blijvend onderdeel van het omgevingsdocument uitmaken. Voor een raadpleger van de geconsolideerde regeling is het van belang om van ieder onderdeel van de regeling te weten wat de status daarvan is om te kunnen bepalen welke rechten en verplichtingen zij/hij daaraan kan ontleen. Dat geldt voor alle tekstonderdelen, GIO's en OW-objecten. In een aantal gevallen dient het bevoegd gezag wijzigingen in de procedurestatus door te geven. Het is wenselijk dat de (procedure)status van onderdelen van een regeling in de regelingenbank en DSO-LV raadpleegbaar zijn.

##### **Toekomstige functionaliteit**

Het tonen van een toestand van een regeling vóór de inwerkingtredingsdatum is nog niet geïmplementeerd in de DSO-keten.

Het tonen van de procedurestatus van onderdelen van een regeling in de regelingenbank en DSO-LV is nog niet geïmplementeerd.

Het doorgeven van wijzigingen in de status van een besluit in de beroepsfase is nog niet geïmplementeerd in de DSO-keten; naar huidige verwachting zal dat bij de implementatie van Release B van de STOPTPOD gebeuren.

#### **9.5 Procedure programma en aan te leveren producten en gegevens**

In deze paragraaf wordt de procedure beschreven die een besluit tot vaststelling of wijziging van een programma doorloopt. Van iedere stap in die procedure wordt aangegeven welke producten en welke gegevens en metadata moeten worden aangeleverd.

##### **9.5.1 Voorbereiding: aanmaken van het Doel**

Zoals in paragraaf [9.2](#) al is aangegeven, is een unieke identificatie nodig om van een omgevingsdocument vast te leggen dat tekst, informatieobjecten en OW-informatie bij elkaar horen, gedurende het hele proces van concipiëren, voorbereiden, besluiten, bekendmaken en consolideren. De STOP/TPOD-standaard noemt die identificatie Doel. Het Doel wordt bij het ter publicatie of bekendmaking aanleveren van een besluit tot vaststelling of wijziging van het programma meegeleverd.

De eerste handeling bij de start van het opstellen van een nieuw omgevingsdocument of het wijzigen van een bestaand omgevingsdocument, is het aanmaken van een nieuwe Regelingversie met een nieuw Doel oftewel identificatie. Het Doel moet voldoen aan de eisen die STOP daaraan stelt:

- de identificatie moet het volgende patroon volgen: /join/id/proces/" <overheid> "/" <datum> "/" <overig>

- overheid: code van het bevoegde gezag volgens één van de STOP-waardelijsten voor gemeente, provincie, waterschap of ministerie
- datum: datum van het ontstaan van het doel; dit mag een jaartal of een volledige datum zijn
- overig: door het bevoegd gezag te bepalen; dit kan een betekenisloze code zijn of een betekenisvolle tekstuele beschrijving van (het resultaat van) het doel. Hiervoor gelden de volgende eisen:
  - alleen toegestaan: boven- en onderkast letters, cijfers en underscore;
  - te beginnen met een cijfer of letter;
  - maximale lengte: 128 karakters.

Het Doel moet uiteraard uniek zijn.

Het Doel bij een besluit tot vaststelling van een programma zou er zo uit kunnen zien: /join/id/proces/gm0203/2023/initiële\_vaststelling\_rioleringsprogramma\_2026-2030, maar ook /join/id/proces/gm0203/2023/546d9cff158f4d148f9bb6c953dc3019. De plansoftware moet er voor zorgen dat het Doel uniek is. Het is dus goed mogelijk dat de plansoftware zelf het Doel genereert en dat dat eerder Doelen met een betekenisloze code (zoals het tweede voorbeeld) dan met een betekenisvolle beschrijving oplevert.

Nadat het Doel is aangemaakt, wordt in de plansoftware gestart met de nieuwe regelingversie. Wanneer met een nieuw programma wordt gestart, zal in de plansoftware in de loop van de tijd voor dat programma een volledig nieuwe regeling worden opgesteld. Wanneer een bestaand programma wordt gewijzigd, worden in de nieuwe regelingversie de wijzigingen ten opzichte van de voorgaande toestand van de regeling aangebracht die voor de betreffende wijziging nodig zijn. Afhankelijk van de functionaliteiten die de gebruikte plansoftware biedt, zullen tussentijdse producten worden gegenereerd ten behoeve van intern en extern overleg, zoals met initiatiefnemers, adviseurs en medeoverheden.

## **9.5.2 Ontwerpbesluit**

### *9.5.2.1 Juridisch kader*

Afdeling 3.4 Awb moet worden toegepast bij de voorbereiding van de verplichte programma's van paragraaf 3.2.2 Ow, de onverplichte programma's van paragraaf 3.2.3 Ow en de programma's met programmatische aanpak van paragraaf 3.2.4 Ow<sup>8</sup>. Een bestuursorgaan kan, voor zover dat niet in strijd is met internationaalrechtelijke verplichtingen, bij de voorbereiding van deze programma's afdeling 3.4 Awb buiten toepassing laten als het gaat om een ondergeschikte wijziging die niet leidt tot grotere nadelige gevolgen voor het milieu en die wijziging niet ziet op een in dat programma opgenomen beschrijving van een activiteit als gevolg waarvan de activiteit is toegestaan<sup>9</sup>. Bij de andere dan de hiervoor genoemde programma's kan het bestuursorgaan zelf bepalen of het afdeling 3.4 Awb toepast of niet. Wanneer afdeling 3.4 Awb wordt toegepast, moet dat als volgt. De gemeente, provincie, waterschap respectievelijk minister moet het ontwerp van het te nemen besluit, met de daarop betrekking hebbende stukken die redelijkerwijs nodig zijn voor een beoordeling van het ontwerp, ter inzage leggen<sup>10</sup>. Daaraan voorafgaand geeft het bevoegd gezag kennis van het ontwerp<sup>11</sup> in het gemeenteblad, het waterschapsblad, het provinciaal blad dan wel de

<sup>8</sup> Artikel 16.27 lid 1 Ow

<sup>9</sup> Artikel 16.27 lid 2 Ow

<sup>10</sup> Artikel 3:11 lid 1 Awb

<sup>11</sup> Artikel 3:12 lid 1 Awb

Staatscourant<sup>12</sup>. Zienswijzen over het ontwerp kunnen naar voren worden gebracht door eenieder<sup>13</sup>. De termijn daarvoor bedraagt zes weken<sup>14</sup>. De terinzagelegging geschiedt zowel op elektronische wijze als op een door de gemeente, waterschap, provincie respectievelijk minister aan te wijzen locatie<sup>15</sup>. Met de publicatie van de volledige inhoud van het ontwerpbesluit in gemeenteblad, provinciaal blad, waterschapsblad respectievelijk Staatscourant en het, zowel op overheid.nl als in DSO-LV, kunnen raadplegen van de proefversie van het initiële programma of van de regeling van het programma waarin het ontwerp-wijzigingsbesluit is geconsolideerd, wordt invulling gegeven aan de terinzagelegging op elektronische wijze. De terinzagelegging op een door gemeente, provincie, waterschap of minister te bepalen locatie kan worden georganiseerd door op een in de kennisgeving aangegeven locatie, zoals het gemeentehuis, het provinciehuis of het kantoor van het waterschap, de mogelijkheid te bieden om op een beeldscherm het ontwerpbesluit in het betreffende publicatieblad of in DSO-LV te raadplegen.

Om aan bovenstaande verplichtingen te voldoen moeten het ontwerpbesluit en de kennisgeving, met bijbehorende informatie, aan de LVBB worden aangeleverd. De aanlevering van het ontwerpbesluit is beschreven in paragraaf 9.5.2.2; de aanlevering van de kennisgeving in paragraaf 9.5.2.3.

#### 9.5.2.2 *Aanleveren ontwerpbesluit*

Ten behoeve van de interne ambtelijke en bestuurlijke besluitvorming binnen gemeente, provincie, waterschap of Rijk zal gebruik gemaakt worden van een versie van het ontwerpbesluit die door de plansoftware is gegenereerd. Na eventuele aanpassingen die uit de interne besluitvorming nodig zijn gebleken, wordt vanuit de plansoftware van gemeente, provincie, waterschap of Rijk een ontwerpbesluit gegenereerd ten behoeve van de publicatie in gemeenteblad, provinciaal blad, waterschapsblad of Staatscourant en het, zowel op overheid.nl als in DSO-LV, kunnen raadplegen van de ontwerpversie. Het ontwerpbesluit bestaat uit een ontwerpversie van het Besluit en de Regeling. In de Regeling staat de volledige initiële regeling (bij het instellen van het programma) of de wijzigingsinstructies voor de geconsolideerde regeling (bij een wijziging van het programma). Dit geheel wordt aangeleverd aan de LVBB. Let op dat er bij een ontwerpbesluit in het Besluit een (ontwerp)-artikel moet zijn waarin wordt aangegeven wat het voorgenomen besluit is (het vaststellen van het besluit). Dit artikel (in termen van de standaard: het WijzigArtikel) is nodig om te verwijzen naar de WijzigBijlage.

Om de mededeling van het ontwerpbesluit in gemeenteblad, provinciaal blad, waterschapsblad of Staatscourant te kunnen doen en doorlevering door LVBB aan DSO-LV mogelijk te maken moeten Besluit en Regeling voldoen aan de specificaties in deel B van dit toepassingsprofiel. Aanvullend daarop moeten STOP-metadata over besluit en regeling en informatie over het procedureverloop en de consolidatie worden meegeleverd. Die zijn achtereenvolgens in de volgende paragrafen beschreven.

##### 9.5.2.2.1 *Besluitmetadata*

De Besluitmetadata leggen vast welke organisatie verantwoordelijk is voor de besluitversie en bevatten gegevens om het besluit goed vindbaar te maken. Hierna zijn de Besluitmetadata beschreven die voor een ontwerpbesluit tot vaststelling of wijziging van het programma relevant zijn. Aangegeven is of het gegeven verplicht of optioneel is en hoe vaak het moet c.q. kan voorkomen. Daarnaast is bij de meeste gegevens een toelichting en/of

<sup>12</sup> Artikel 12 jo artikel 2 Bekendmakingswet

<sup>13</sup> Artikel 3:15 Awb jo artikel 16.23 lid 1 Ow

<sup>14</sup> Artikel 3:16 lid 1 Awb

<sup>15</sup> Artikel 13 lid 1 Bekendmakingswet



advies gegeven: hoe werkt het, wat voor effect heeft het en soms ook wat het beste ingevuld kan worden. Er is geen vaste, voorgeschreven volgorde voor de Besluitmetadata.

- *eindverantwoordelijke*: (de identificatie van) het openbaar lichaam dat de wettelijke verantwoordelijkheid draagt voor de inhoud van het ontwerpbesluit, te kiezen uit de STOP-waardelijst voor gemeente, provincie, waterschap of ministerie. Verplicht gegeven, komt 1 keer voor.  
Toelichting/advies: uit de waardelijst gemeente, provincie, waterschap of ministerie wordt de identificatiecode van de betreffende gemeente, provincie, waterschap of ministerie gekozen. Daardoor wordt in de voorzieningen de naam van de gemeente, provincie, waterschap of ministerie getoond. Dit gegeven zal bij het bevoegd gezag eenmalig in de software worden ingesteld.
- *maker*: (de identificatie van) het openbaar lichaam dat de eindverantwoordelijkheid draagt voor het creëren van de instrumentversie, te kiezen uit de STOP-waardelijst voor gemeente, provincie, waterschap of ministerie. Verplicht gegeven, komt 1 keer voor.  
Toelichting/advies: uit de waardelijst gemeente, provincie, waterschap of ministerie wordt de identificatiecode van de betreffende gemeente, provincie, waterschap of ministerie gekozen. Daardoor wordt in de voorzieningen de naam van de gemeente, provincie, waterschap of ministerie getoond. Dit gegeven zal bij het bevoegd gezag eenmalig in de software worden ingesteld.
- *soortBestuursorgaan*: de typering van het bestuursorgaan dat verantwoordelijk is voor een regeling. Verplicht gegeven, komt 1 keer voor. In de Besluitmetadata moet voor het gegeven *soortBestuursorgaan* uit de STOP-waardelijst bestuursorgaan de waarde 'college van burgemeester en wethouders', 'gedeputeerde staten', 'algemeen bestuur' respectievelijk 'minister' worden gekozen.  
Toelichting/advies: de bevoegdheid om een programma vast te stellen is toegedeeld aan college van burgemeester en wethouders, het algemeen bestuur van het waterschap, gedeputeerde staten respectievelijk de minister die het aangaat; deze bevoegdheid kan niet gedelegeerd worden. Daarmee is er ook geen twijfel welk bestuursorgaan uit de waardelijst gekozen moet worden.
- *grondslag*: de machineleesbare verwijzing naar een juridische bron die de wettelijke grondslag van de instrumentversie geeft. Moet altijd verwijzen naar (een versie van) een geconsolideerde regeling. Komt zo vaak voor als gewenst. Wordt geplaatst binnen het containerelement grondslagen, dat 1 of meer grondslag-elementen bevat. Het containerelement grondslagen is een optioneel element, dat 0 of 1 keer voorkomt.  
Toelichting/advies: maak een verwijzing naar het betreffende artikel uit de paragrafen 3.2.2, 3.2.3 of 3.2.4. Indien het gaat om een van de specifieke vormen van het programma die in die artikelen zijn benoemd; als het om een ander soort programma gaat wordt een verwijzing gemaakt naar artikel 3.4 Omgevingswet, de algemene grondslag voor het vaststellen van het programma.
- *informatieobjectRef*: de verwijzing naar een versie van een Juridisch informatieobject dat met de tekst van het ontwerpbesluit gepubliceerd moet worden. Komt zo vaak voor als gewenst. Wordt geplaatst binnen het container-element informatieobjectRefs, dat 1 of meer informatieobjectRef-elementen bevat. Het containerelement informatieobjectRefs is een onder voorwaarde verplicht element, dat 0 of 1 keer voorkomt. Het is verplicht wanneer tot het ontwerpbesluit een of meer GIO's behoren en komt niet voor wanneer tot het ontwerpbesluit geen GIO's behoren.  
Toelichting/advies: het gaat hier om verwijzingen naar de GIO's (en eventueel document-informatieobjecten) die het besluit toevoegt aan de regeling.

- *officiëleTitel*: de titel van een Work zoals die door het bevoegd gezag wordt vastgesteld. Verplicht gegeven, komt 1 keer voor. De officiële titel is altijd gelijk aan het RegelingOpschrift van het besluit.  
Toelichting/advies: een voorbeeld van de officiële titel van een ontwerpbesluit tot vaststelling van een programma is 'Ontwerpbesluit tot vaststelling van het Nationaal Waterprogramma'; een voorbeeld van de officiële titel van een ontwerpbesluit tot wijziging van een programma is 'Ontwerpbesluit tot wijziging van het beheerplan Natura 2000-gebied Veluwe t.b.v. het wijzigen van enkele kernkwaliteiten'.
- *onderwerp*: een korte specificatie van de inhoud van het ontwerpbesluit, te kiezen uit de STOP-waardelijst onderwerp. Komt ten minste 1 keer voor. Wordt geplaatst binnen het containerelement onderwerpen, dat 1 of meer onderwerp-elementen bevat. Het containerelement onderwerpen is een verplicht element, dat 1 keer voorkomt.  
Toelichting/advies: het onderwerp speelt een rol bij het vindbaar maken en in de zoekresultaatfiltering van besluiten, regelingen en kennisgevingen op overheid.nl. Daarom wordt geadviseerd om alle toepasselijke onderwerpen van de waardelijst toe te voegen.
- *rechtsgebied*: specificatie hoe het instrument wordt ingedeeld binnen het geheel van het recht, te kiezen uit de STOP-waardelijst rechtsgebied. Komt zo vaak voor als gewenst. Wordt geplaatst binnen het containerelement rechtsgebieden, dat 1 of meer rechtsgebied-elementen bevat. Het containerelement rechtsgebieden is een optioneel element, dat 0 of 1 keer voorkomt.  
Toelichting/advies: het rechtsgebied speelt een rol bij het vindbaar maken en in de zoekresultaatfiltering van besluiten, regelingen en kennisgevingen op overheid.nl. Daarom wordt geadviseerd om het element rechtsgebied te gebruiken en daarbij in ieder geval te kiezen voor de waarde 'omgevingsrecht'. Dit kan worden aangevuld met andere toepasselijke waarden uit de waardelijst rechtsgebied.
- *soortProcedure*: de typering van (het product van) de stap of fase van de procedure, te kiezen uit de STOP-waardelijst soortprocedure. Verplicht gegeven. Komt 1 keer voor. Bij een ontwerpbesluit moet de waarde Ontwerpbesluit worden gekozen.  
Toelichting/advies: met dit gegeven wordt aangegeven of een ontwerpbesluit of een definitief besluit wordt aangeleverd. Deze keuze bepaalt ook welke procedurestappen in het Procedureverloop beschikbaar zijn.

STOP kent naast de hiervoor genoemde Besluitmetadata ook nog de metadata afkortingen, alternatieveTitels en Citeertitel. Gebruik van deze metadata bij een (ontwerp)besluit tot vaststelling of wijziging van het programma voegt niet veel toe.

#### 9.5.2.2.2 *Regelingmetadata*

De Regelingmetadata leggen vast welke organisatie verantwoordelijk is voor de regelingversie en bevatten gegevens om het besluit goed vindbaar te maken. Hierna zijn de Regelingmetadata beschreven die voor een ontwerpbesluit tot vaststelling of wijziging van het programma relevant zijn. Aangegeven is of het gegeven verplicht of optioneel is en hoe vaak het moet c.q. kan voorkomen. Daarnaast is bij de meeste gegevens een toelichting en/of advies gegeven: hoe werkt het, wat voor effect heeft het en soms ook wat het beste ingevuld kan worden. Er is geen vaste, voorgeschreven volgorde voor de Regelingmetadata.

- *soortRegeling*: nadere typering van een regeling, te kiezen uit de STOP-waardelijst soortregeling. Verplicht gegeven, komt 1 keer voor. Voor het programma moet worden gekozen voor de waarde Programma.
- *eindverantwoordelijke*: (de identificatie van) de organisatie die de wettelijke verantwoordelijkheid draagt voor de inhoud van de regeling, te kiezen uit de STOP-

waardelijst voor gemeente, provincie, waterschap of ministerie. Verplicht gegeven, komt 1 keer voor.

Toelichting/advies: uit de waardelijst gemeente, provincie, waterschap of ministerie wordt de identificatiecode van de betreffende gemeente, provincie, waterschap of ministerie gekozen. Daardoor wordt in de voorzieningen de naam van de gemeente, provincie, waterschap of ministerie getoond. Dit gegeven zal bij het bevoegd gezag eenmalig in de software worden ingesteld.

- *maker*: (de identificatie van) de organisatie die de eindverantwoordelijkheid draagt voor het creëren van de instrumentversie, te kiezen uit de STOP-waardelijst voor gemeente, provincie, waterschap of ministerie. Optioneel gegeven, komt 0 of 1 keer voor.  
Toelichting/advies: uit de waardelijst gemeente, provincie, waterschap of ministerie wordt de identificatiecode van de betreffende gemeente, provincie, waterschap of ministerie gekozen. Daardoor wordt in de voorzieningen de naam van de gemeente, provincie, waterschap of ministerie getoond. Dit gegeven zal bij het bevoegd gezag eenmalig in de software worden ingesteld.
- *soortBestuursorgaan*: de typering van het bestuursorgaan dat verantwoordelijk is voor een regeling. Verplicht gegeven, komt 1 keer voor. In de Regelingmetadata moet voor het gegeven *soortBestuursorgaan* uit de STOP-waardelijst bestuursorgaan de waarde 'college van burgemeester en wethouders', 'gedeputeerde staten', 'algemeen bestuur' respectievelijk 'minister' worden gekozen.  
Toelichting/advies: de bevoegdheid om een programma vast te stellen is toegedeeld aan college van burgemeester en wethouders, het algemeen bestuur van het waterschap, gedeputeerde staten respectievelijk de minister die het aangaat; deze bevoegdheid kan niet gedelegeerd worden. Daarmee is er ook geen twijfel welk bestuursorgaan uit de waardelijst gekozen moet worden.
- *grondslag*: de machineleesbare verwijzing naar een juridische bron die de wettelijke grondslag van de instrumentversie geeft. Moet altijd verwijzen naar (een versie van) een geconsolideerde regeling. Komt zo vaak voor als gewenst. Wordt geplaatst binnen het containerelement grondslagen, dat 1 of meer grondslag-elementen bevat. Het containerelement grondslagen is een optioneel element, dat 0 of 1 keer voorkomt.  
Toelichting/advies: maak een verwijzing naar het betreffende artikel uit de paragrafen 3.2.2, 3.2.3 of 3.2.4. Indien het gaat om een van de specifieke vormen van het programma die in die artikelen zijn benoemd; als het om een ander soort programma gaat wordt een verwijzing gemaakt naar artikel 3.4 Omgevingswet, de algemene grondslag voor het vaststellen van het programma.
- *officiëleTitel*: de titel van een Work zoals die door het bevoegd gezag wordt vastgesteld. Verplicht gegeven. Komt 1 keer voor. De officiële titel is altijd gelijk aan het RegelingOpschrift van de regeling.  
Toelichting/advies: voorbeelden van de officiële titel van een programma zijn 'Nationaal Waterprogramma', 'Beheerplan Natura 2000-gebied Alde Feanen', 'Gemeentelijk Rioleringsprogramma Barneveld'.
- *onderwerp*: een korte specificatie van de inhoud van de regeling, te kiezen uit de STOP-waardelijst onderwerp. Komt zo vaak voor als gewenst. Wordt geplaatst binnen het containerelement onderwerpen, dat 1 of meer onderwerp-elementen bevat. Het containerelement onderwerpen is een verplicht element, dat 1 keer voorkomt.  
Toelichting/advies: het onderwerp speelt een rol bij het vindbaar maken en in de zoekresultaatfiltering van besluiten, regelingen en kennisgevingen op overheid.nl. Daarom wordt geadviseerd om alle toepasselijke onderwerpen van de waardelijst toe te voegen.
- *rechtsgebied*: specificatie hoe het instrument wordt ingedeeld binnen het geheel van het recht, te kiezen uit de STOP-waardelijst rechtsgebied. Komt zo vaak voor als gewenst.

Wordt geplaatst binnen het containerelement rechtsgebieden, dat 1 of meer rechtsgebied-elementen bevat. Het containerelement rechtsgebieden is een optioneel element, dat 0 of 1 keer voorkomt.

Toelichting/advies: het rechtsgebied speelt een rol bij het vindbaar maken en in de zoekresultaatfiltering van besluiten, regelingen en kennisgevingen op overheid.nl. Daarom wordt geadviseerd om het element rechtsgebied te gebruiken en daarbij in ieder geval te kiezen voor de waarde 'omgevingsrecht'. Dit kan worden aangevuld met andere toepasselijke waarden uit de waardelijst.

- *overheidsdomein*: brede onderverdeling van de overheidsbrede thema's die op een instrument van toepassing zijn, te kiezen uit de STOP-waardelijst overheidsthema. Komt zo vaak voor als gewenst. Wordt geplaatst binnen het containerelement overheidsdomeinen, dat 1 of meer overheidsdomein-elementen bevat. Het containerelement overheidsdomeinen is een optioneel element, dat 0 of 1 keer voorkomt. Toelichting/advies: het overheidsdomein speelt een rol bij het vindbaar maken en in de zoekresultaatfiltering van besluiten, regelingen en kennisgevingen op overheid.nl. Daarom wordt geadviseerd om het element overheidsdomein te gebruiken. Een passende waarde uit de waardelijst zal vaak zijn 'milieu, ruimte en water'. Deze kan, indien van toepassing, worden aangevuld met andere waarden uit de waardelijst overheidsthema.

STOP kent naast de hiervoor genoemde Regelingmetadata ook nog de metadata afkortingen, alternatieveTitels, Citeertitel en voorkeursafkorting. Gebruik van deze metadata bij een regeling van het programma voegt niet veel toe. Dit zijn gegevens die vooral bij regelgeving van het Rijk worden gebruikt.

#### 9.5.2.2.3 Procedureverloop

Met de module Procedureverloop wordt informatie over het verloop van de procedure van het ontwerpbesluit en de verschillende stappen daarin bijgehouden. In de procedure van het ontwerpbesluit moet een module Procedureverloop worden aangeleverd. Dat kan op twee manieren. De eerste manier is door het Procedureverloop initieel aan te leveren met het ontwerpbesluit en vervolgens te muteren door de kennisgeving. De tweede manier is door bij het ontwerpbesluit geen Procedureverloop aan te leveren maar het Procedureverloop (met een procedureverloopmutatie) aan te leveren met de kennisgeving. Het Procedureverloop is dus bij het ontwerpbesluit optioneel en bij de kennisgeving verplicht. Bij de kennisgeving wordt het Procedureverloop altijd met een procedureverloopmutatie aangeleverd, ook als er geen Procedureverloop bij het ontwerpbesluit is.

Voor iedere stap in de procedure wordt een element Procedurestap aan de module Procedureverloop toegevoegd.

Een Procedurestap kent de volgende gegevens:

- *soortStap*: geeft aan welke stap het betreft, te kiezen uit de STOP-waardelijst `procedurestap_ontwerp`. Verplicht gegeven, komt 1 keer voor.
- *voltooidOp*: datum waarop deze procedurestap heeft plaats gevonden of (naar verwachting) plaats zal vinden. Verplicht gegeven, komt 1 keer voor.

Voor het ontwerpbesluit zijn de volgende (soort)stappen beschikbaar:

- *Vaststelling*: in combinatie met de datum die wordt ingevuld bij *voltooidOp* geeft dit de datum waarop het bestuursorgaan het ontwerpbesluit heeft vastgesteld. Optionele stap, komt 0 of 1 keer voor.

Toelichting/advies: deze stap zal naar verwachting altijd worden aangeleverd omdat het voor de hand ligt dat B&W, GS, dagelijks bestuur respectievelijk de minister zelf het

besluit zullen nemen om het ontwerpbesluit ter inzage te leggen; een dergelijke beslissing zal niet gemandateerd zijn.

- *Ondertekening*: in combinatie met de datum die wordt ingevuld bij *voltooidOp* geeft dit de datum waarop het bestuursorgaan het ontwerpbesluit heeft ondertekend. Optionele stap, komt 0 of 1 keer voor.

*Toelichting/advies*: deze stap zal naar verwachting altijd worden aangeleverd omdat het voor de hand ligt dat B&W, GS, dagelijks bestuur respectievelijk de minister zelf het besluit zullen nemen om het ontwerpbesluit ter inzage te leggen en een dergelijke beslissing niet gemandateerd zal zijn; er zal dus een datum te bepalen zijn waarop het ontwerpbesluit ondertekend is.

#### **Toekomstige functionaliteit**

In de A'''-release van de STOP-TPOD-standaard is beschreven dat in de procedure van het ontwerpbesluit de module Procedureverloop verplicht is bij de aanlevering van de kennisgeving en optioneel bij de aanlevering van het ontwerpbesluit. Dit wordt in de keten geïmplementeerd als onderdeel van de implementatie van de A'''-release. Tot dit is geïmplementeerd is het verplicht een module Procedureverloop bij het ontwerpbesluit aan te leveren en die door de kennisgeving te muteren. Opgemerkt wordt dat de module Procedureverloop bij het ontwerpbesluit niet leeg mag zijn.

#### 9.5.2.2.4 *ConsolidatieInformatie*

Met de module ConsolidatieInformatie wordt informatie aangeleverd ten behoeve van de consolidatie van het besluit in de regeling. Binnen een container BeoogdeRegelgeving worden opgenomen:

- BeoogdeRegeling, met daarbinnen:
  - Doel
  - instrumentVersie
  - een verwijzing naar (de identificatie van) het WijzigArtikel in het ontwerpbesluit (het artikel waarin staat wat het bestuursorgaan beoogt met het besluit te wijzigen)
- BeoogdInformatieobject, voor ieder Informatieobject dat het ontwerpbesluit vaststelt, met daarbinnen:
  - Doel
  - instrumentVersie
  - de verwijzing naar het element in de informatieobjecten-bijlage in de WijzigBijlage dat de ExtIoRef (de identificatie van het daadwerkelijke informatieobject) bevat.

Bij een ontwerpbesluit worden geen tijdstempels toegevoegd.

#### 9.5.2.2.5 *Datum publicatie ontwerpbesluit*

De datum waarop de gemeente, provincie, waterschap of minister wil dat het ontwerpbesluit in het gemeenteblad, provinciaal blad, waterschapsblad of Staatscourant wordt gepubliceerd, wordt doorgegeven in de publicatieopdracht aan de LVBB, met het gegeven *datumBekendmaking*. Deze datum moet altijd in de toekomst liggen.

#### 9.5.2.3 *Aanleveren kennisgeving*

Zoals in paragraaf [9.5.2.1](#) al is beschreven moet de gemeente, de provincie, het waterschap of het Rijk voorafgaand aan de terinzagelegging in gemeenteblad, provinciaal blad,

waterschapsblad of Staatscourant kennis geven van het ontwerpbesluit. De kennisgeving vermeldt in ieder geval<sup>16</sup>:

- een zakelijke weergave van de inhoud van het ontwerpbesluit;
- de wijze waarop en de periode waarin de stukken waar de kennisgeving betrekking op heeft voor eenieder ter inzage liggen;
- wie in de gelegenheid worden gesteld om zienswijzen naar voren te brengen;
- op welke wijze dit kan geschieden.

Om de kennisgeving aan de LVBB aan te kunnen leveren en in gemeenteblad, provinciaal blad, waterschapsblad of Staatscourant te plaatsen moet deze voldoen aan de specificaties voor de kennisgeving, die in paragraaf 9.3 zijn beschreven. De kennisgeving is een apart 'work' (een eigenstandig deel). De kennisgeving zit niet in hetzelfde aanleverpakket als het ontwerpbesluit waar het bij hoort, maar moet apart worden aangeleverd nádat het besluitpakket is aangeleverd.

Bij de kennisgeving moeten metadata over de kennisgeving en informatie over het procedureverloop worden meegeleverd. Die zijn achtereenvolgens in de volgende paragrafen beschreven.

#### 9.5.2.3.1 Kennisgevingmetadata

De Kennisgevingmetadata leggen vast welke organisatie verantwoordelijk is voor de kennisgeving en bevatten gegevens om de kennisgeving goed vindbaar te maken. Hierna zijn de Kennisgevingmetadata beschreven die voor de kennisgeving behorend bij een ontwerpbesluit tot vaststelling of wijziging van het programma relevant zijn. Aangegeven is of het gegeven verplicht of optioneel is en hoe vaak het moet c.q. kan voorkomen. Daarnaast is bij de meeste gegevens een toelichting en/of advies gegeven: hoe werkt het, wat voor effect heeft het en soms ook wat het beste ingevuld kan worden.

- *eindverantwoordelijke*: (de identificatie van) de organisatie die de wettelijke verantwoordelijkheid draagt voor de inhoud van de kennisgeving, te kiezen uit de STOP-waardelijst voor gemeente, provincie, waterschap of ministerie. Verplicht gegeven, komt 1 keer voor.  
Toelichting/advies: uit de waardelijst gemeente, provincie, waterschap of ministerie wordt de identificatiecode van de betreffende gemeente, provincie, waterschap of ministerie gekozen. Daardoor wordt in de voorzieningen de naam van de gemeente, provincie, waterschap of ministerie getoond. Dit gegeven zal bij het bevoegd gezag eenmalig in de software worden ingesteld.
- *maker*: (de identificatie van) het openbaar lichaam dat de eindverantwoordelijkheid draagt voor het creëren van de kennisgeving, te kiezen uit de STOP-waardelijst voor gemeente, provincie, waterschap of ministerie. Verplicht gegeven, komt 1 keer voor.  
Toelichting/advies: uit de waardelijst gemeente, provincie, waterschap of ministerie wordt de identificatiecode van de betreffende gemeente, provincie, waterschap of ministerie gekozen. Daardoor wordt in de voorzieningen de naam van de gemeente, provincie, waterschap of ministerie getoond. Dit gegeven zal bij het bevoegd gezag eenmalig in de software worden ingesteld.
- *officiëleTitel*: de titel van de kennisgeving zoals die door het bevoegd gezag is vastgesteld; deze is gelijk aan de tekstuele weergave van het gehele RegelingOpschrift (zie daarvoor paragraaf 9.3). Verplicht gegeven, komt 1 keer voor.
- *onderwerp*: een korte specificatie van de inhoud van de kennisgeving en van het ontwerpbesluit waar de kennisgeving over gaat, te kiezen uit de STOP-waardelijst

<sup>16</sup> Artikel 3:12 Awb en artikel 12 jo artikel 2 Bekendmakingswet.

onderwerp. Komt zo vaak voor als gewenst. Wordt geplaatst binnen het containerelement onderwerpen, dat 1 of meer onderwerp-elementen bevat. Het containerelement onderwerpen is een verplicht element, dat 1 keer voorkomt.

Toelichting/advies: het onderwerp speelt een rol bij het vindbaar maken en in de zoekresultaatfiltering van besluiten, regelingen en kennisgevingen op overheid.nl. Daarom wordt geadviseerd om alle toepasselijke onderwerpen van de waardelijst toe te voegen.

- *mededelingOver*: de verwijzing vanuit een kennisgeving naar (de identificatie van) het ontwerpbesluit waarover de kennisgeving gaat. Onder voorwaarde verplicht gegeven, komt 0 of 1 keer voor.

Toelichting/advies: dit gegeven is alleen verplicht als de kennisgeving gaat over een (voorafgaand aan de kennisgeving aangeleverd, daadwerkelijk bestaand) (ontwerp)besluit. In het geval van de kennisgeving over een ontwerpbesluit is dit gegeven verplicht. Door dit gegeven is vanuit de kennisgeving op eenvoudige wijze het besluit vindbaar waar de kennisgeving over gaat. Het werkt ook omgekeerd: vanuit het besluit is de kennisgeving makkelijk te vinden. Daardoor is vanuit het besluit de informatie over de procedure van het ontwerpbesluit, zoals de einddatum van de inzagetermijn, te raadplegen.

- *soortKennisgeving*: gegeven dat aangeeft wat voor soort kennisgeving het betreft, te kiezen uit een waardelijst die in het STOP-schema is opgenomen. Verplicht gegeven, komt 1 keer voor.

Toelichting/advies: met dit gegeven wordt aangegeven of het een kennisgeving betreft waarmee (inzage- en beroeps-)termijnen worden doorgegeven, een kennisgeving waarmee informatie wordt doorgegeven over het voornemen een besluit te gaan nemen zonder (inzage- en beroeps-)termijnen of een kennisgeving waarmee informatie wordt doorgegeven over een rechterlijke uitspraak. In het geval van de onderhavige kennisgeving, waarmee het einde van de inzagetermijn van het ontwerpbesluit wordt doorgegeven, moet worden gekozen voor de waarde KennisgevingBesluittermijnen.

#### 9.5.2.3.2 Procedureverloop

Zoals in paragraaf [9.5.2.2.3](#) al is aangegeven wordt met de module Procedureverloop informatie over het verloop van de procedure van het ontwerpbesluit en de verschillende stappen daarin bijgehouden. In de procedure van het ontwerpbesluit moet een module Procedureverloop worden aangeleverd. Dat kan op twee manieren. De eerste manier is door het Procedureverloop initieel aan te leveren met het ontwerpbesluit en vervolgens te muteren door de kennisgeving. De tweede manier is door bij het ontwerpbesluit geen Procedureverloop aan te leveren maar het Procedureverloop (met een procedureverloopmutatie) aan te leveren met de kennisgeving. Het Procedureverloop is dus bij het ontwerpbesluit optioneel en bij de kennisgeving verplicht. Bij de kennisgeving wordt het Procedureverloop altijd met een procedureverloopmutatie aangeleverd, ook als er geen Procedureverloop bij het ontwerpbesluit is.

Voor iedere stap in de procedure wordt een element Procedurestap aan de module Procedureverloop toegevoegd.

Een Procedurestap kent de volgende gegevens:

- *soortStap*: geeft aan welke stap het betreft, te kiezen uit de STOP-waardelijst `procedurestap_ontwerp`. Verplicht gegeven, komt 1 keer voor.
- *voltooidOp*: datum waarop deze procedurestap heeft plaats gevonden of (naar verwachting) plaats zal vinden. Verplicht gegeven, komt 1 keer voor.

Voor de kennisgeving van het ontwerpbesluit zijn de volgende (soort)stappen beschikbaar:

- *Begin inzagetermijn*: in combinatie met de datum die wordt ingevuld bij *voltooidOp* geeft dit de datum waarop de inzagetermijn van het ontwerpbesluit start. Optionele stap, komt 0 of 1 keer voor.  
Toelichting/advies: hoewel dit een optionele stap is, is het van belang deze stap toe te voegen. De datum waarop de inzagetermijn van het ontwerpbesluit start staat uiteraard - voor een mens leesbaar- in de tekst van de kennisgeving, maar door deze stap toe te voegen wordt die datum ook machineleesbaar gemaakt. Daardoor kan er veel meer mee gedaan worden, zoals het tonen van deze datum in de DSO-viewer.
- *Einde inzagetermijn*: in combinatie met de datum die wordt ingevuld bij *voltooidOp* geeft dit de datum waarop de inzagetermijn van het ontwerpbesluit is geëindigd. Dit is de eerste dag waarop géén zienswijzen op het ontwerpbesluit meer kunnen worden ingediend. Optionele stap, komt 0 of 1 keer voor.  
Toelichting/advies: hoewel dit een optionele stap is, is het van belang deze stap toe te voegen. De datum waarop de inzagetermijn van het ontwerpbesluit is geëindigd staat uiteraard -voor een mens leesbaar- in de tekst van de kennisgeving, maar door deze stap toe te voegen wordt die datum ook machineleesbaar gemaakt. Daardoor kan er veel meer mee gedaan worden, zoals het tonen van deze datum in de DSO-viewer.

#### **Toekomstige functionaliteit**

In de A'''-release van de STOP-TPOD-standaard is beschreven dat in de procedure van het ontwerpbesluit de module Procedureverloop verplicht is bij de aanlevering van de kennisgeving en optioneel bij de aanlevering van het ontwerpbesluit. Dit wordt in de keten geïmplementeerd als onderdeel van de implementatie van de A'''-release. Tot dit is geïmplementeerd is het verplicht een module Procedureverloop bij het ontwerpbesluit aan te leveren en die door de kennisgeving te muteren. Opgemerkt wordt dat de module Procedureverloop bij het ontwerpbesluit niet leeg mag zijn.

### **9.5.3 Definitief besluit: vaststelling, bekendmaking en inwerkingtreden**

#### *9.5.3.1 Juridisch kader*

Het college van burgemeester en wethouders, het algemeen bestuur van het waterschap, gedeputeerde staten respectievelijk de minister die het aangaat stelt het programma vast<sup>17</sup>. Deze bevoegdheid kan niet gedelegeerd worden.

Bij het vaststellen van het programma wordt aangegeven hoe burgers, bedrijven, maatschappelijke organisaties en bestuursorganen bij de voorbereiding zijn betrokken en wat de resultaten daarvan zijn<sup>18</sup>. In het geval van een programma van gemeente, provincie of waterschap wordt daarbij aangegeven op welke wijze invulling is gegeven aan het toepasselijke decentrale participatiebeleid<sup>19</sup>. Het besluit dient te berusten op een deugdelijke motivering, die moet worden vermeld bij de bekendmaking van het besluit<sup>20</sup>.

Het programma dan wel het besluit tot wijziging van het programma wordt bekendgemaakt door plaatsing in het gemeenteblad, het provinciaal blad, het waterschapsblad respectievelijk de Staatscourant<sup>21</sup>. De gemeente, de provincie, het waterschap respectievelijk de minister kan zelf de datum van bekendmaking bepalen. Tegen het programma als bedoeld in de

<sup>17</sup> Artikel 3.4 Ow

<sup>18</sup> Artikel 10.8 lid 1 Ob

<sup>19</sup> Artikel 10.8 lid 2 Ob

<sup>20</sup> Artikel 3:46 en 3:47 lid 1 Awb

<sup>21</sup> Artikel 16.77b lid 2 Ow jo artikel 3:42 Awb jo artikel 5 aanhef en onder f dan wel artikel 6 jo artikel 2 Bekendmakingswet



artikelen 3.4, 3.6 t/m 3.10, 3.14 en 3.15 staat geen beroep open voor zover het niet betreft een daarin opgenomen beschrijving van een activiteit als gevolg waarvan de activiteit is toegestaan<sup>22</sup>. Een programma treedt in werking op de datum van bekendmaking, tenzij in het besluit daarvoor een ander tijdstip is aangewezen. Met de bekendmaking van het programma is voldaan aan de bekendmakingsvereisten. Er wordt geen kennisgeving gedaan van de vaststelling of inwerkingtreding.

#### 9.5.3.2 *Vorbereiding*

Na de publicatie van het ontwerpbesluit en voor bekendmaking van het definitieve besluit vindt een extern en intern proces plaats. Er worden zienswijzen ingediend over het ontwerpbesluit, die zienswijzen worden beantwoord en wanneer er naar aanleiding van die zienswijzen aanpassingen in het programma nodig zijn, worden die in de plansoftware verwerkt. Vervolgens wordt een nieuwe versie van Besluit en Regeling gemaakt, die het interne besluitvormingsproces doorloopt. Dit resulteert in een voorstel aan het bevoegde bestuursorgaan. Bij het nemen van het besluit kan het bestuursorgaan nog wijzigingen aanbrengen (in het geval van een programma dat wordt vastgesteld door het algemeen bestuur van het waterschap: amendementen). Deze eventuele wijzigingen worden verwerkt in de plansoftware.

#### 9.5.3.3 *Aanleveren definitief besluit*

Ten behoeve van de bekendmaking van het definitieve besluit in gemeenteblad, provinciaal blad, waterschapsblad of Staatscourant genereert de plansoftware van gemeente, provincie, waterschap of Rijk een besluit, bestaande uit een (definitieve) versie van het Besluit en de Regeling. In de Regeling staat de volledige initiële regeling (bij het instellen van het programma) of de wijzigingsinstructies voor de geconsolideerde regeling (bij een wijziging van het programma). Dit geheel wordt aangeleverd aan de LVBB.

In de bekendmaking moet worden aangegeven hoe burgers, bedrijven, maatschappelijke organisaties en bestuursorganen bij de voorbereiding zijn betrokken, wat de resultaten daarvan zijn en moet worden aangegeven op welke wijze invulling is gegeven aan het toepasselijke decentrale participatiebeleid. In de bekendmaking moet ook een deugdelijke motivering van het besluit worden gegeven. Deze beschrijvingen en de motivering worden geplaatst in het onderdeel Motivering van het Besluit, zie daarvoor paragraaf [4.3.2](#) en met name de toelichting in paragraaf [4.3.2.2](#).

Om de bekendmaking van het besluit tot vaststelling of wijziging van het programma in gemeenteblad, provinciaal blad, waterschapsblad of Staatscourant te kunnen doen en doorlevering door LVBB aan DSO-LV mogelijk te maken moeten Besluit en Regeling voldoen aan de specificaties in deel [B](#) van dit toepassingsprofiel. Daarbij moeten STOP-metadata over besluit en regeling en informatie over het procedureverloop en de consolidatie worden meegeleverd. Die zijn achtereenvolgens in de volgende paragrafen beschreven.

##### 9.5.3.3.1 *Besluitmetadata*

De Besluitmetadata leggen vast welke organisatie verantwoordelijk is voor de besluitversie en bevatten gegevens om het besluit goed vindbaar te maken. Hierna zijn de Besluitmetadata beschreven die voor een definitief besluit tot vaststelling of wijziging van het programma relevant zijn. Aangegeven is of het gegeven verplicht of optioneel is en hoe vaak het moet c.q. kan voorkomen. Daarnaast is bij de meeste gegevens een toelichting en/of

<sup>22</sup> Artikel 2.2 onderdeel B sub 1 sub d sub f Invoeringswet Omgevingswet, waarmee de artikelen 3.4, 3.6 t/m 3.10, 3.14 en 3.15 Ow (de verschillende vormen van het programma) worden toegevoegd aan artikel 1 van Bijlage 2 van de Awb, waarmee de besluiten worden aanwezen waartegen op grond van artikel 8:5 lid 1 Awb geen beroep openstaat

advies gegeven: hoe werkt het, wat voor effect heeft het en soms ook wat het beste ingevuld kan worden. Er is geen vaste, voorgeschreven volgorde voor de Besluitmetadata.

- *eindverantwoordelijke*: (de identificatie van) het openbaar lichaam dat de wettelijke verantwoordelijkheid draagt voor de inhoud van het besluit, te kiezen uit de STOP-waardelijst voor gemeente, provincie, waterschap of ministerie. Verplicht gegeven, komt 1 keer voor.  
Toelichting/advies: uit de waardelijst gemeente, provincie, waterschap of ministerie wordt de identificatiecode van de betreffende gemeente, provincie, waterschap of ministerie gekozen. Daardoor wordt in de voorzieningen de naam van de gemeente, provincie, waterschap of ministerie getoond. Dit gegeven zal bij het bevoegd gezag eenmalig in de software worden ingesteld.
- *maker*: (de identificatie van) het openbaar lichaam dat de eindverantwoordelijkheid draagt voor het creëren van de instrumentversie, te kiezen uit de STOP-waardelijst voor gemeente, provincie, waterschap of ministerie. Verplicht gegeven, komt 1 keer voor.  
Toelichting/advies: uit de waardelijst gemeente, provincie, waterschap of ministerie wordt de identificatiecode van de betreffende gemeente, provincie, waterschap of ministerie gekozen. Daardoor wordt in de voorzieningen de naam van de gemeente, provincie, waterschap of ministerie getoond. Dit gegeven zal bij het bevoegd gezag eenmalig in de software worden ingesteld.
- *soortBestuursorgaan*: de typering van het bestuursorgaan dat verantwoordelijk is voor een regeling. Verplicht gegeven, komt 1 keer voor. In de Besluitmetadata moet voor het gegeven *soortBestuursorgaan* uit de STOP-waardelijst bestuursorgaan de waarde 'college van burgemeester en wethouders', 'gedeputeerde staten', 'algemeen bestuur' respectievelijk 'minister' worden gekozen.  
Toelichting/advies: de bevoegdheid om een programma vast te stellen is toegedeeld aan college van burgemeester en wethouders, het algemeen bestuur van het waterschap, gedeputeerde staten respectievelijk de minister die het aangaat; deze bevoegdheid kan niet gedelegeerd worden. Daarmee is er ook geen twijfel welk bestuursorgaan uit de waardelijst gekozen moet worden.
- *grondslag*: de machineleesbare verwijzing naar een juridische bron die de wettelijke grondslag van de instrumentversie geeft. Moet altijd verwijzen naar (een versie van) een geconsolideerde regeling. Komt zo vaak voor als gewenst. Wordt geplaatst binnen het containerelement grondslagen, dat 1 of meer grondslag-elementen bevat. Het containerelement grondslagen is een optioneel element, dat 0 of 1 keer voorkomt.  
Toelichting/advies: maak een verwijzing naar het betreffende artikel uit de paragrafen 3.2.2, 3.2.3 of 3.2.4. Indien het gaat om een van de specifieke vormen van het programma die in die artikelen zijn benoemd; als het om een ander soort programma gaat wordt een verwijzing gemaakt naar artikel 3.4 Omgevingswet, de algemene grondslag voor het vaststellen van het programma.
- *informatieobjectRef*: de verwijzing naar een versie van een Juridisch informatieobject dat met de tekst van het ontwerpbesluit gepubliceerd moet worden. Komt zo vaak voor als gewenst. Wordt geplaatst binnen het container-element informatieobjectRefs, dat 1 of meer informatieobjectRef-elementen bevat. Het containerelement informatieobjectRefs is een onder voorwaarde verplicht element, dat 0 of 1 keer voorkomt. Het is verplicht wanneer het besluit een of meer GIO's vaststelt en komt niet voor wanneer met het besluit geen GIO's worden vastgesteld.  
Toelichting/advies: het gaat hier om verwijzingen naar de GIO's (en eventueel document-informatieobjecten) die het besluit toevoegt aan de regeling en, indien van toepassing, om het Pons-GIO dat bij het besluit hoort.

- *officiëleTitel*: de titel van een Work zoals die door het bevoegd gezag wordt vastgesteld. Verplicht gegeven, komt 1 keer voor. De officiële titel is altijd gelijk aan het RegelingOpschrift van het besluit.  
Toelichting/advies: een voorbeeld van de officiële titel van een besluit tot vaststelling van een programma is 'Besluit tot vaststelling van het Nationaal Waterprogramma'; een voorbeeld van de officiële titel van een besluit tot wijziging van een programma is 'Besluit tot wijziging van het beheerplan Natura 2000-gebied Veluwe t.b.v. het wijzigen van enkele kernkwaliteiten'.
- *onderwerp*: een korte specificatie van de inhoud van het besluit, te kiezen uit de STOP-waardelijst onderwerp. Komt zo vaak voor als gewenst. Wordt geplaatst binnen het containerelement onderwerpen, dat 1 of meer onderwerp-elementen bevat. Het containerelement onderwerpen is een verplicht element, dat 1 keer voorkomt.  
Toelichting/advies: het onderwerp speelt een rol bij het vindbaar maken en in de zoekresultaatfiltering van besluiten, regelingen en kennisgevingen op overheid.nl. Daarom wordt geadviseerd om alle toepasselijke onderwerpen van de waardelijst toe te voegen.
- *rechtsgebied*: specificatie hoe het instrument wordt ingedeeld binnen het geheel van het recht, te kiezen uit de STOP-waardelijst rechtsgebied. Komt zo vaak voor als gewenst. Wordt geplaatst binnen het containerelement rechtsgebieden, dat 1 of meer rechtsgebied-elementen bevat. Het containerelement rechtsgebieden is een optioneel element, dat 0 of 1 keer voorkomt.  
Toelichting/advies: het rechtsgebied speelt een rol bij het vindbaar maken en in de zoekresultaatfiltering van besluiten, regelingen en kennisgevingen op overheid.nl. Daarom wordt geadviseerd om het element rechtsgebied te gebruiken en daarbij in ieder geval te kiezen voor de waarde 'omgevingsrecht'. Dit kan worden aangevuld met andere toepasselijke waarden uit de waardelijst rechtsgebied.
- *soortProcedure*: de typering van (het product van) de stap of fase van de procedure, te kiezen uit de STOP-waardelijst soortprocedure. Verplicht gegeven. Komt 1 keer voor. Bij de aanlevering ter bekendmaking van een besluit moet de waarde Definitief besluit worden gekozen.  
Toelichting/advies: met dit gegeven wordt aangegeven of een ontwerpbesluit of een definitief besluit wordt aangeleverd. Deze keuze bepaalt ook welke procedurestappen in het Procedureverloop beschikbaar zijn.

STOP kent naast de hiervoor genoemde Besluitmetadata ook nog de metadata afkortingen, alternatieveTitels en Citeertitel. Gebruik van deze metadata bij een besluit tot wijziging van een omgevingsplan voegt niet veel toe.

#### 9.5.3.3.2 *Regelingmetadata*

De Regelingmetadata leggen vast welke organisatie verantwoordelijk is voor de regelingversie en bevatten gegevens om het besluit goed vindbaar te maken. Hierna zijn de Regelingmetadata beschreven die voor een (definitief) besluit tot vaststelling of wijziging van het programma relevant zijn. Aangegeven is of het gegeven verplicht of optioneel is en hoe vaak het moet c.q. kan voorkomen. Daarnaast is bij de meeste gegevens een toelichting en/of advies gegeven: hoe werkt het, wat voor effect heeft het en soms ook wat het beste ingevuld kan worden. Er is geen vaste, voorgeschreven volgorde voor de Regelingmetadata.

- *soortRegeling*: nadere typering van een regeling, te kiezen uit de STOP-waardelijst soortregeling. Verplicht gegeven, komt 1 keer voor. Voor het programma moet worden gekozen voor de waarde Programma.

- *eindverantwoordelijke*: (de identificatie van) de organisatie die de wettelijke verantwoordelijkheid draagt voor de inhoud van de regeling, te kiezen uit de STOP-waardelijst voor gemeente, provincie, waterschap of ministerie. Verplicht gegeven, komt 1 keer voor.  
*Toelichting/advies*: uit de waardelijst gemeente, provincie, waterschap of ministerie wordt de identificatiecode van de betreffende gemeente, provincie, waterschap of ministerie gekozen. Daardoor wordt in de voorzieningen de naam van de gemeente, provincie, waterschap of ministerie getoond. Dit gegeven zal bij het bevoegd gezag eenmalig in de software worden ingesteld.
- *maker*: (de identificatie van) de organisatie die de eindverantwoordelijkheid draagt voor het creëren van de instrumentversie, te kiezen uit de STOP-waardelijst voor gemeente, provincie, waterschap of ministerie. Verplicht gegeven, komt 1 keer voor.  
*Toelichting/advies*: uit de waardelijst gemeente, provincie, waterschap of ministerie wordt de identificatiecode van de betreffende gemeente, provincie, waterschap of ministerie gekozen. Daardoor wordt in de voorzieningen de naam van de gemeente, provincie, waterschap of ministerie getoond. Dit gegeven zal bij het bevoegd gezag eenmalig in de software worden ingesteld.
- *soortBestuursorgaan*: de typering van het bestuursorgaan dat verantwoordelijk is voor een regeling. Verplicht gegeven, komt 1 keer voor. In de Regelingmetadata moet voor het gegeven *soortBestuursorgaan* uit de STOP-waardelijst bestuursorgaan de waarde 'college van burgemeester en wethouders', 'gedeputeerde staten', 'algemeen bestuur' respectievelijk 'minister' worden gekozen.  
*Toelichting/advies*: de bevoegdheid om een programma vast te stellen is toegedeeld aan college van burgemeester en wethouders, het algemeen bestuur van het waterschap, gedeputeerde staten respectievelijk de minister die het aangaat; deze bevoegdheid kan niet gedelegeerd worden. Daarmee is er ook geen twijfel welk bestuursorgaan uit de waardelijst gekozen moet worden.
- *grondslag*: de machineleesbare verwijzing naar een juridische bron die de wettelijke grondslag van de instrumentversie geeft. Moet altijd verwijzen naar (een versie van) een geconsolideerde regeling. Komt zo vaak voor als gewenst. Wordt geplaatst binnen het containerelement grondslagen, dat 1 of meer grondslag-elementen bevat. Het containerelement grondslagen is een optioneel element, dat 0 of 1 keer voorkomt.  
*Toelichting/advies*: maak een verwijzing naar het betreffende artikel uit de paragrafen 3.2.2, 3.2.3 of 3.2.4. Indien het gaat om een van de specifieke vormen van het programma die in die artikelen zijn benoemd; als het om een ander soort programma gaat wordt een verwijzing gemaakt naar artikel 3.4 Omgevingswet, de algemene grondslag voor het vaststellen van het programma.
- *officiëleTitel*: de titel van een Work zoals die door het bevoegd gezag wordt vastgesteld. Verplicht gegeven, komt 1 keer voor. De officiële titel is altijd gelijk aan het RegelingOpschrift van de regeling.  
*Toelichting/advies*: voorbeelden van de officiële titel van een programma zijn 'Nationaal Waterprogramma', 'Beheerplan Natura 2000-gebied Alde Feanen', 'Gemeentelijk Rioleringsprogramma Barneveld'.
- *onderwerp*: een korte specificatie van de inhoud van de regeling, te kiezen uit de STOP-waardelijst onderwerp. Komt zo vaak voor als gewenst. Wordt geplaatst binnen het containerelement onderwerpen, dat 1 of meer onderwerp-elementen bevat. Het containerelement onderwerpen is een verplicht element, dat 1 keer voorkomt.  
*Toelichting/advies*: het onderwerp speelt een rol bij het vindbaar maken en in de zoekresultaatfiltering van besluiten, regelingen en kennisgevingen op overheid.nl. Daarom wordt geadviseerd om alle toepasselijke onderwerpen van de waardelijst toe te voegen.

- *rechtsgebied*: specificatie hoe het instrument wordt ingedeeld binnen het geheel van het recht, te kiezen uit de STOP-waardelijst rechtsgebied. Komt zo vaak voor als gewenst. Wordt geplaatst binnen het containerelement rechtsgebieden, dat 1 of meer rechtsgebied-elementen bevat. Het containerelement rechtsgebieden is een optioneel element, dat 0 of 1 keer voorkomt.  
Toelichting/advies: het rechtsgebied speelt een rol bij het vindbaar maken en in de zoekresultaatfiltering van besluiten, regelingen en kennisgevingen op overheid.nl. Daarom wordt geadviseerd om het element rechtsgebied te gebruiken en daarbij in ieder geval te kiezen voor de waarde 'omgevingsrecht'. Dit kan worden aangevuld met andere toepasselijke waarden uit de waardelijst.
- *overheidsdomein*: brede onderverdeling van de overheidsbrede thema's die op een instrument van toepassing zijn, te kiezen uit de STOP-waardelijst overheidsthema. Komt zo vaak voor als gewenst. Wordt geplaatst binnen het containerelement overheidsdomeinen, dat 1 of meer overheidsdomein-elementen bevat. Het containerelement overheidsdomeinen is een optioneel element, dat 0 of 1 keer voorkomt.  
Toelichting/advies: het overheidsdomein speelt een rol bij het vindbaar maken en in de zoekresultaatfiltering van besluiten, regelingen en kennisgevingen op overheid.nl. Daarom wordt geadviseerd om het element overheidsdomein te gebruiken. Een passende waarde uit de waardelijst zal vaak zijn 'milieu, ruimte en water'. Deze kan, indien van toepassing, worden aangevuld met andere waarden uit de waardelijst overheidsthema.
- *opvolgerVan*: de verwijzing van een opvolgende regeling naar de door deze regeling opgevolgde andere regeling. De opvolgingsrelatie wijst naar het Work van de opgevolgde regeling. Komt zo vaak voor als gewenst. Wordt geplaatst binnen het containerelement opvolging, dat 1 of meer opvolgerVan-elementen bevat. Het containerelement opvolging is een optioneel element, dat 0 of 1 keer voorkomt.  
Toelichting/advies: opvolgerVan komt alleen voor wanneer de regeling een andere regeling opvolgt, dus wanneer de oorspronkelijke regeling wordt ingetrokken en vervangen door een nieuwe regeling. Een voorbeeld is een gemeente die aanvankelijk een programma genaamd 'Gemeentelijk Rioleringsprogramma 2022–2026' had en deze na vier jaar intrekt en een nieuw rioleringsprogramma instelt genaamd 'Gemeentelijk Rioleringsprogramma 2026–2030'. Bij het nieuwe programma 'Gemeentelijk Rioleringsprogramma 2026–2030' wordt met opvolgerVan verwezen naar (de identificatie van) het ingetrokken programma 'Gemeentelijk Rioleringsprogramma 2022 – 2026'. Door het aangeven van deze opvolg-relatie is het mogelijk om bij een tijdreis vanuit de nieuwe regeling de ingetrokken regeling als voorganger te tonen.

STOP kent naast de hiervoor genoemde Regelingmetadata ook nog de metadata afkortingen, alternatieveTitels, Citeertitel en voorkeursafkorting. Gebruik van deze metadata bij een regeling van een omgevingsplan voegt niet veel toe. Verplicht gegeven, komt 1 keer voor

#### 9.5.3.3.3 Procedureverloop

Met de module Procedureverloop wordt informatie over het verloop van de procedure van het definitieve besluit en de verschillende stappen daarin bijgehouden. De module Procedureverloop wordt aangeleverd met het definitieve besluit. Indien nodig kan het daarna worden gemuteerd door directe mutaties. In de procedure van het definitieve besluit is het Procedureverloop zowel bij het besluit als bij de kennisgeving verplicht. Voor iedere stap in de procedure wordt een element Procedurestap aan de module Procedureverloop toegevoegd.

Een Procedurestap kent de volgende gegevens:

- *soortStap*: geeft aan welke stap het betreft, te kiezen uit de STOP-waardelijst *procedurestap\_definitief*. Verplicht gegeven, komt 1 keer voor.
- *voltooidOp*: datum waarop deze procedurestap heeft plaats gevonden of (naar verwachting) plaats zal vinden. Verplicht gegeven, komt 1 keer voor.

Voor de aanlevering van de module Procedureverloop bij het definitieve besluit zijn de volgende (soort)stappen beschikbaar:

- *Vaststelling*: in combinatie met de datum die wordt ingevuld bij *voltooidOp* geeft dit de datum waarop het bestuursorgaan het besluit heeft vastgesteld. Optionele stap, komt 0 of 1 keer voor.  
*Toelichting/advies*: vul bij *voltooidOp* de datum in van de vergadering van B&W, PS of algemeen bestuur waarin het besluit is genomen, of, bij een parafenbesluit, de datum waarop de laatste paraaf is gezet en het besluit is geacht te zijn genomen. In het geval van het Rijk is dit de datum waarop de betreffende minister het besluit heeft genomen.
- *Ondertekening*: in combinatie met de datum die wordt ingevuld bij *voltooidOp* geeft dit de datum waarop het bestuursorgaan het besluit heeft ondertekend. Verplichte stap, komt 1 keer voor.  
*Toelichting/advies*: vul bij *voltooidOp* de datum in waarop namens B&W, PS of algemeen bestuur het besluit is ondertekend, de datum van het parafenbesluit dan wel de datum waarop de minister het besluit heeft ondertekend.

#### 9.5.3.3.4 ConsolidatieInformatie

Met de module ConsolidatieInformatie wordt informatie aangeleverd ten behoeve van de consolidatie van het besluit in de regeling. Binnen een container BeoogdeRegelgeving worden opgenomen:

- BeoogdeRegeling
  - Doel
  - instrumentVersie
  - een verwijzing naar (de identificatie van) het WijzigArtikel in het besluit (het artikel waarin staat wat het bestuursorgaan besluit te wijzigen)
- BeoogdInformatieobject, voor ieder Informatieobject dat het besluit vaststelt
  - Doel
  - instrumentVersie
  - de verwijzing naar het element in de informatieobjecten-bijlage in de WijzigBijlage dat de ExtIoRef (de identificatie van het daadwerkelijke informatieobject) bevat
- Tijdstempel
  - soortTijdstempel, te kiezen uit de waarden *juridischWerkendVanaf* en *geldigVanaf*  
Bij een besluit tot vaststelling of wijziging van het programma wordt altijd het tijdstempel *juridischWerkendVanaf* gekozen; in combinatie met de datum geeft dat de datum van inwerkingtreden van het besluit.
  - datum: de datum waarop het besluit juridisch geldend wordt  
Hier wordt de inwerkingtredingsdatum van het besluit tot vaststelling of wijziging van het programma ingevuld. Het bevoegd gezag kan deze datum zelf bepalen, met dien verstande dat de datum van inwerkingtreden niet voor de datum van bekendmaking mag liggen. Wanneer hier geen datum wordt ingevuld, kunnen de voorzieningen de regeling niet tonen.
  - een verwijzing naar (de identificatie van) het artikel in het besluit waarin de inwerkingtreding van het besluit tot vaststelling of wijziging van het programma is geregeld. Dit is een (regulier) artikel in het Besluit-deel van de aanlevering over de

inwerkingtreding. Een voorbeeld van de tekst van dit artikel: "Dit besluit treedt in werking op de dag na de bekendmaking."

**9.5.3.3.5 Datum bekendmaking definitief besluit**

De datum waarop de gemeente, provincie, waterschap of minister wil dat het ontwerpbesluit in het gemeenteblad, provinciaal blad, waterschapsblad of Staatscourant wordt gepubliceerd, wordt doorgegeven in de publicatieopdracht aan de LVBB, met het gegeven *datumBekendmaking*. Deze datum moet altijd in de toekomst liggen.

## 10 Mutatiescenario's

Uitgangspunt van de STOP/TPOD-standaard is dat de wijzigingen die een besluit in een bestaande regeling aanbrengt, worden aangeleverd in de vorm van een RegelingMutatie. De RegelingMutatie bevat de wijzigingen van een RegelingVersie naar een nieuwe RegelingVersie in een was-wordt- oftewel renvooiweergave. Per te wijzigen onderdeel van de RegelingVersie wordt aangegeven of het wordt toegevoegd, vervangen of verwijderd. Onderdelen van de RegelingVersie die niet gewijzigd worden, worden niet opgenomen in de RegelingMutatie.

Wanneer het gebruik van een RegelingMutatie om technische of andere redenen niet mogelijk is, bijvoorbeeld omdat de plansoftware die het bevoegd gezag gebruikt dat nog niet ondersteunt, kan bij wijze van Tijdelijke Alternatieve Maatregel gebruik worden gemaakt van het mutatiescenario Integrale Tekstvervanging. Dit is een mutatie waarbij de gehele versie van een regeling wordt vervangen, in plaats van een renvooiversie van de tekst. In de WijzigBijlage wordt dan het element VervangRegeling opgenomen. Het element VervangRegeling bevat de gehele gewijzigde nieuwe van de regeling (inclusief bijlagen e.d.). Voor het programma mag gebruik gemaakt worden van het mutatiescenario Integrale Tekstvervanging. Dit is alleen toegestaan tijdens de geldigheid van (alle versies van) de A-release van de STOP/TPOD-standaard. Wanneer gebruik gemaakt wordt van de B-release van de STOP/TPOD-standaard is gebruik van dit mutatiescenario niet meer toegestaan.

Bij de toepassing van het mutatiescenario Integrale Tekstvervanging wordt de volledige regeling vervangen door een nieuwe versie van de regeling. Het is uiteraard niet de bedoeling dat hierdoor de volledige regeling voor beroep vatbaar wordt, dus ook de onderdelen die feitelijk niet gewijzigd zijn. Daarom moeten in het Besluit de wijzigingen vastgelegd worden. Daarmee wordt bewerkstelligd dat in juridische zin sprake is van een wijzigingsbesluit, terwijl dat technisch is uitgevoerd met de integrale vervanging van de regelingversie. De geadviseerde opzet van zo'n besluit is weergegeven in [Figuur 35](#).



## Wijziging omgevingsplan Gemeentestad

De gemeenteraad van Gemeentestad

Overwegende dat het vanwege de gezondheidseffecten van geitenhouderijen op de kwaliteit van de leefomgeving noodzakelijk is om het omgevingsplan aan te vullen met regels over geitenhouderijen;

Besluit:

### **Artikel I Wijziging omgevingsplan**

Het omgevingsplan als volgt te wijzigen:

### **Artikel II Hernummeren hoofdstukken**

De hoofdstukken 16 tot en met 18 worden hernoemd tot hoofdstukken 17 tot en met 19.

### **Artikel III Invoegen hoofdstuk Geitenhouderijen**

Na hoofdstuk 15 wordt een nieuw hoofdstuk 16 ingevoegd, luidende:

#### **Hoofdstuk 16 Geitenhouderijen**

##### **Artikel 16.1 Oogmerk**

De regels in dit hoofdstuk zijn gesteld met het oog op het verbieden van nieuwvestiging en uitbreiding

van geitenhouderijen om daarmee gezondheidseffecten in de omgeving te voorkomen.

##### **Artikel 16.2 Verbod nieuwvestiging en uitbreiding geitenhouderijen**

1. Het is verboden om een nieuwe geitenhouderij te vestigen of op te richten.
2. Het is verboden voor een bestaande geitenhouderij gelegen binnen twee kilometer van de rand van een woonkern om het aantal geiten uit te breiden.

### **Artikel IV Consolidatie**

Dit wijzigingsbesluit wordt, ter voldoening aan artikel 19 van de Bekendmakingswet, verwerkt in de geconsolideerde regeling als opgenomen in bijlage I.

### **Artikel V Inwerkingtreden**

Dit besluit treedt in werking op 30 mei 2024.

Aldus besloten in de vergadering van 20 mei 2024,

De griffier,

De voorzitter

**Figuur 35 Voorbeeld van de tekst van een besluit bij mutatiescenario Integrale  
Tekstvervanging**

## **D Bijlagen**

## Bijlage 1 De relatie tussen artikel 1.2 Omgevingswet en de waardelijst voor thema

Zoals in paragraaf 7.4 is aangegeven is er een waardelijst voor het attribuut *thema*. Het grootste deel van de waarden van die waardelijst is rechtstreeks ontleend aan artikel 1.2 Omgevingswet. In onderstaande tabel is aangegeven hoe de relatie is tussen dat artikel en de waarden van de waardelijst.

	Onderdelen van artikel 1.2 Ow	Waarden uit de waardelijst Thema
Aanhef	Deze wet gaat over:	
Lid 1	a. de fysieke leefomgeving, en b. activiteiten die gevolgen hebben of kunnen hebben voor de fysieke leefomgeving.	
Lid 2	De fysieke leefomgeving omvat in ieder geval:	
	a. bouwwerken,	Bouwwerken
	b. infrastructuur,	Infrastructuur
	c. watersystemen,	Water en watersystemen
	d. water,	Water en watersystemen
	e. bodem,	Bodem
	f. lucht,	Lucht
	g. landschappen,	Landschap
	h. natuur,	Natuur
	i. cultureel erfgoed, j. werelderfgoed.	Cultureel erfgoed
Lid 3	Als gevolgen voor de fysieke leefomgeving worden in ieder geval aangemerkt gevolgen die kunnen voortvloeien uit:	
	a. het wijzigen van onderdelen van de fysieke leefomgeving of het <i>gebruik</i> daarvan,	Landgebruik <sup>23</sup>
	b. het gebruik van natuurlijke <i>hulpbronnen</i> ,	Energie en natuurlijke hulpbronnen
	c. activiteiten waardoor <i>emissies, hinder of risico's</i> worden veroorzaakt,	Gezondheid Milieu algemeen Externe veiligheid Geluid
	d. het nalaten van activiteiten.	
Lid 4	Als gevolgen voor de fysieke leefomgeving worden ook aangemerkt gevolgen voor de mens, voor zover deze wordt of kan worden beïnvloed door of via onderdelen van de fysieke leefomgeving.	

<sup>23</sup> Wanneer zoals wordt overwogen aan de objecttypen Juridische regel en Tekstdeel een attribuut subthema wordt toegevoegd kan de (Thema-)waarde Landgebruik nader worden gespecialiseerd met subthema's als landbouw, recreatie, wonen, verkeer etc.